AGENDA . 12

butlletí del C.O.L.O.

SETMANA 14-21 GENER 1979

ORDRE DEL DIA

- Informacions
  - Acció 13.1.79
  - Comunicat a premsa
  - Coordinadora de Casal
- Internacional
- Candidatura del Xiv:
  Adhessió? - DEBAT
  Resposta al FAP
- Què cal dur a l'AOC?
  27-28 GENER

15 pts.

2.

INFORMACIÓ

QUÈ ÉS EL FRONT D'ACCIÓ POPULAR (FAP) DELS NO-VIOLENTS?

El FAP és un sector del Col.lectiu d'Acció No-Violenta dels Països Catalans, que és una federació de persones i grups no-violents que ens agrupem a l'entorn dels Casals de la Pau. El FAP té com a objectiu principal la dinamització política i social del nostre país, des d'una òptica no-violenta, envers un gran moviment popular català.

Creiem que la llarga tradició d'acció política popular del nostre poble s'ha produït a partir d'una estratègia clarament no-violenta. Un exemple modèlic en seria la tasca de l'Assemblea de Catalunya, que va aconseguir d'aglutinar tot de forces populars –entre elles els partits, llavors encara clandestins– en una lluita unitària i pacífica per la democràcia, per la llibertat. Naturalment, també els grups explícitament no-violents vàrem prendre la nostra part en aquesta lluita. Hem estat membres de l'Assemblea, i la nostra iniciativa de la Marxa de la Llibertat va ser una important aportació a la lluita col.lectiva.

Creiem que aquesta tradició de lluita popular no pot acabar-se ara. Complementàriament al debat parlamentari, complementàriament a l'activitat dels partits, hi ha una tasca immensa a fer. La tasca de la democratització popular, la tasca de fer arribar al poble el control de la gestió dels polítics i del govern, a la comprensió de les realitats del socialisme, de l'autogestió, de l'autodeterminació. Per tal de, mitjançant tot això, aconseguir l'accés del poble al poder econòmic i polític i al ple exercici de les llibertats democràtiques i nacionals. Aquesta tasca pertoca al poble com a tal poble. Als homes i dones, militants de partits o independents, que, a través d'Associacions de Veïns, Assemblees Democràtiques, Assemblees Populars, Centres Culturals, etc., tant d'esforços han esmerçat en la lluita pels nostres drets.

Creiem que la situació política actual exigeix encara més aquesta acció. Com sempre, cada barri, cada poble, cada comarca, té problemes propis que tan sols poden ser solucionats amb la dedicació de la gent senzilla, que els pateix en carn pròpia. Però, a més a més, avui en dia el nostre país presenta

uns quants punts en els que la pressió dels sectors populars resulta molt important. A tall d'exemple, en citaríem aquests:

1) Control de l'activitat dels ajuntaments, encara dominats per les autoritats de la dictadura.

2) Vigilància de les activitats de les indústries i dels especuladors de terrenys. De fet, com que encara hi són, arreu, els hàbits i residus del franquisme, aquests grups se n'aprofiten, i desfan els recursos naturals encara amb més avidesa que abans, perquè es temen que això s'els estigui acabant.

3) Preparació per a les eleccions municipals. No hem d'oblidar que a molts pobles els partits no tenen cap organització, i que si les forces populars no s'hi organitzen podria donar-se que hi sortissin elegits com a regidors i alcaldes la mateixa gent que ha estat manant fins ara. Les assemblees populars poden crear associacions d'electors, segons la legislació vigent. I si presenten candidats, o donen suport als que presentin els partits, poden ser la força decisiva en la democratització dels ajuntaments del nostre país.

El FAP segueix amb el seu compromís d'intentar que la gent es vertebri d'una manera autònoma, a partir de les realitats de cada dia, de cada lloc. De moment, cal que la gent vagi assumint les seves responsabilitats, la gestió dels seus propis problemes i aspiracions. Seran aquests grups que es formin els que anirant decidint quan els cal coordinar-se entre ells per tal de, mitjançant la feina conjunta, ser més eficaços.

També els grups FAP anem per aquest camí. Som grups autònoms, plurals. La gent que hi treballem no estem sotmesos a cap disciplina, podem ser independents o militants d'un o d'un altre partit. Estem, això sí, federats al Col.lectiu d'Acció No-Violenta dels Països Catalans i, per tant, som no-violents.

Els nostres objectius són, doncs:

1) En primer lloc, fer sorgir un veritable moviment popular (de masses, no d'avantguardes) als Països Catalans. Continuarem la nostra lluita per la potenciació d'assemblees populars als barris, pobles i comarques, desvetllant la gent a l'entorn de la seva problemàtica i de les seves aspiracions. El nostre és un nivell estricte d'informació i dinamització populars. La feina a cada lloc l'han de fer els qui hi viuen. I la coordinació vindrà quan els diferents grups de treball o assemblees en vegin la necessitat.

2) En segon lloc, però simultàniament a aquest procés, els grups FAP, dintre de l'òptica de la no-violència, ens proposem:

a) **Teoria.**— Aprofundir en el coneixement i en l'aprenentatge de la no-violència com a mètode, estratègia i fi, de cara a una nova societat. Analitzar la seva utilització pràctica en les lluites populars.

b) **Pràctica.**— Ser presents, en la mesura possible, en les lluites populars de tots els sectors que en la lluita pels drets del poble segueixin una pràctica no-violenta, incidint des de la no-violència en l'inconscient col.lectiu de lluita del nostre país.

c) **Pedagogia.**— Iniciar una nova fase d'informació i aprenentatge de l'alternativa no-violenta en els camps personal, pedagògic, social, polític, etc.

Si les nostres idees us agraden, us invitem a treballar amb nosaltres. Formeu grups de treball al vostre poble o barri. Prepareu xerrades, enquestes, actes culturals o d'esbarjo, tot el que pugui ser dinamitzador i desvetllador del vostre entorn.

Nosaltres estem a la vostra disposició si creieu que us podem ajudar en alguna cosa. Si ens feu arribar la vostra adreça procurarem mantenir-nos en contacte amb vosaltres i introduir-vos en la petita xarxa d'informació que estem intentant crear per tot l'àmbit dels Països Catalans.

Esperem les vostres notícies.

Secretaria del Front d'Acció Popular (FAP)

Casal de la Pau
Bruc, 26, 2.º Telèfons: 301 82 48 i
301 49 39
BARCELONA - 8

GANVA

Barcelona, 7 de gener del 1979

Avui dia 7 de gener del 1979 a les 12 del migdia, el"Grup d´Acció directa No-Violenta Anti-OTAN" (G.A.N.V.A.) ha expressat la seva protesta per l´estacionament de vaixells de guerra nord-americans al port de Barcelona. L´acció que s´ha portat a terme ha consistit a:

-penjar una pancarta que deia "VAIXELLS DE GUERRA IANQUIS FOTEU EL CAMP""YANKEE´S FIGHTING SHIPS GO HOME".

-col.locació de cartells contra els vaixells i les bases militars nord-americanes.

-repartida del full que us adjuntem.

La gent que passejava pel port, en general ha respost favorablement a l´acció.

Tanmateix s´ha produït un petit incident quan la policia militar nord-americana, seguint les ordres del capità del vaixell portahelicòpters "IWO JIMA" ha ordenat a un dels manifestants que es tragués un cartell escrit en anglès que feia al.lusions contra els militars nord-americans.

Aquesta acció està inclosa dins la campanya que la G.A.N.V.A. està portant a terme contra l´entrada de l´Estat espanyol a l´OTAN en particular, i contra el militarisme i l´imperialisme en general.

GANVA

(Grup d´Acció directa No-Violenta Anti-OTAN)

VAIXELLS DE GUERRA NORD-AMERICANS, FOTEU EL CAMP ! !

En aquestes festes de Nadal, que són símbol de pau i germanor, el govern nord-americà ens ha volgut obsequiar amb l'estança al nostre port d'un bon nombre de vaixells de guerra de la VI Flota que, d'altra banda, reflecteixen fidelment la política imperialista ianqui d'ençà de la II Guerra Mundial. La història d'alguns del dels vaixells que podeu avui veure és plena d'intervencions contra els pobles de l'anomenat Tercer Món. Així, per exemple, el vaixell amfibi d'assalt "Iwo-Jima", que té capacitat per a transportar 24 helicòpters o bé 2000 "marines" amb tot el seu equip de desembarcament, va participar en la guerra contra el poble del Vietnam el 1973 i també en el conflicte del Canal de Suez l'any següent, el 1974.

La VI Flota nord-americana -que, de fet, està integrada dins l'aparell militar de l'OTAN- conté unes quaranta naus de combat, 175 avions, 21.000oficials i homes de tropa i dues unitats de submarins equipats amb coets atòmics, els quals també poden ser transportats pel vaixell "Canopus" que fins fa uns dies ha estat al nostre port. Les intervencions de la VI Flota han estat sobretot al Líban (1958), amb el desembarcament dels "marines" i amb el conflicte àrab-israelí (1967 i 1973).

A més de l'estacionament d'aquestes embarcacions a, el nostre moll ofereix altres favors al govern dels EUA, com poden ésser instal.lacions portuàries d'ús exclusiu pels vaixells de guerra nord-americans o l'existència d'una caserna seva de policia militar.

Les facilitats militars que les autoritats espanyoles proporcionen al govern dels EUA signifiquen el suport -directe o indirecte- de l'Estat espanyol a la política imperialista i militarista cap els pobles del món car hi col.laborem permetent la instal.lació de bases militars (Rota, Torrejon, Saragossa, Moron, Ferrol, Soller, Puig Major, Moses,...) que serveixen als desigs agressius d'aquella potència.

Per tot això creiem que cal cridar:

- NO A LES BASES MILITARS IANQUIS A L'ESTAT ESPANYOL !
- VAIXELLS DE GUERRA NORD-AMERICANSS FOTEU EL CAMP !

G.A.N.V.A.
(Grup d'Acció directa No-Violenta Anti-OTAN)

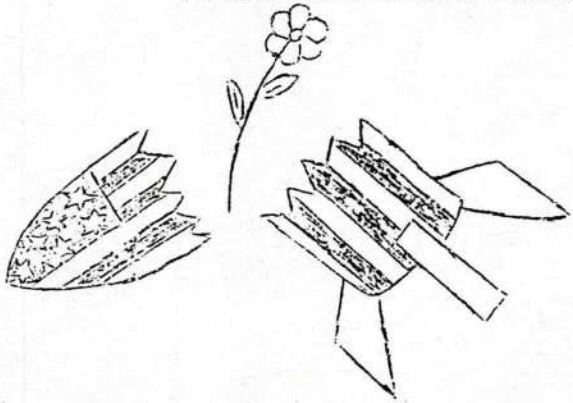

COORDINADORA DE CASAL

COORDINADORA CASAL 10/1/79

TAULA CONJUNTA CASAL

. Es van fer unes 18000 peles de les cuals 6310 pel COLLO

SIPAJ

. Habitualment es rep el butlletí a nom de Casal, es tractaria de saber a traves de la Taula de Joves si la subscripció es gratuita o no.

DEUTE ALS DIARIS

. Es deuen 6075 a l'Avui i 4000 a La Vang.(tot l'any passat) es pregunta als grups si volen pagar-ho o no.
. El FAP creu que per questions d'etica s'hauria de pagar
. Els altres grups portaran la contesta en la propera coordinadora.

PANY DE LA PORTA . En la propera setmana hi haura un nou pany.
. qui tingui clau que avisi a Secretaria

CITACIO A JUTJAT MILITAR

El Juliol passat el grup del FAP de Sant Celoni va fer una exposició sobre drets humans, OC, presons etc. com a Casal de la Pau, llavors degut a un mural que hi havia a l'entrada referent a unes actuacions de la G.Civil al poble (apallisament d'un vei) i també sobre llibertat d'espressió, els civils van detenir a un dels responsables de l'exposició que va estar dos dies a la Model, en les declaracions va constar que el material provenía del Casal de Barcelona. Tot en aquell moment va anar per jurisdicció civil. Fa aproximadament un mes es va rebre una citació del jutjat militar per la cual es convocaba al President del Casal per tal de prestar declaració sobre qui havia fet i organitzat l'exposició. En el día de la citació va anar-hi l'advocat Pelegri el cual els va informar de que no hi havía President. (els milis es van mosquejar bastant pero al final es van calmar). La situació actual es que poden passar algún dia per comprobar-ho, pero sembla improbable.

TROBADA CONJUNTA DE CASAL

. Es demana per quin dia es podría convocar una trobada de convivencia amb tots els grups del Casal.

LEGALITZACIO DEL CASAL

. Les gestions per sapiguer el passos a realitzar per una posible legalització del Casal com a entitat queden de moment paralitzats degut a que fins despres de les eleccions no hi haura cap llei i llavors encara segueix vigent la llei del 64 i sols ens podriem legalitzar com a PAX CRISTI.

BAIXA SECRETARIA

. La propera setmana ja no hi será la Secretaria del Casal per tant torna estar vacant la plaça.
. Les condicions son les mateixes es a dir 4000 peles mensuals i l'horari de 6 a 2/4 de 10 de dilluns a divendres. ANIM!!!

RECOLLIDA SIGNATURES

. El Canc per la Campanya de la Moratoria Nuclear va iniciar una recollida de 500.000 signatures per presentar un avantprojecte a debatre a les Corts, aquestas signatures no han sigut valides perqueconstitucionalment encara no esta aplicada la llei que regula aquest dret. S'hauria de veure les posibilitats de presentació del nostre Estatut quan surti la llei.

COORDINADORA CASAL 10/1/79

ADHESIO CANDIDATURA XIRINACS

- El FAP va proposar als grups si volien adherirse a la candidatura constituida per el PSAN i el BCT. Sols sería com adhesió i si tots els grups i estiguesin d'acord es podría signar com a Casal el text de l'adhesió es el seguent:
- S'adhereix a la candidatura constituïda pels partits PSAN (Partit Socialista d'Alliberament Nacional) i BCT (Bloc Català de Treballadors) i pels independents Lluís Mª Xirinacs i Félix Cucurull.

  Creiem que aquesta candidatura, dirigida a obtenir l'entrada al Parlament d'una veritable oposició nacional catalana d'esquerres pot possibilitar la democràcia popular i el camí al socialisme i a la reconstrucció dels Països Catalans.

SUBSCRIPCIONS:

- Davant del deficit mensual del Casal s'han imprès uns fulls de contribució economica a les despeses a traves de Banc, aixi que s'ofereix a pares, amics i parents la posibilitat de col.laborar al manteniment del Casal. (Els fulls a Secretaria)
- (Aquesta proposta de Casal pot ser valida a nivell de grup, cal parlar-ho).

&&&&&&&&&&&&&&&&&&&&&&&&

7
ECONOMIA

L'Economía del C.O.LL.O. es compon de Material i de diners els quals funcionan segons el seguent esquema .

CIRCULACIO DEL MATERIAL

ENTRA	SURT
a) Inversions (Grup Econ.)	b) Vendes: a grups (Grup Econ)
Material dels grups	del COLLO (Pep)
	taules (COLLO)
	botigues (Ningú)
	Perdues

COMPTABILITAT

Entrades (Pep)	Surtides (Albert)

CIRCULACIO I COMPTABILITAT DELS DINERS

ENTRA	SURT
CAIXA DEL COLLO	
b) Vendes del COLLO (Pep)	Gastos (Pep)
b) Cobrament Deutes (Pedro)	c) Caixa d'Estalvis (Albert,Sió)
b) Taules (Joan)	
b) Botigues (Pedro)	
CAIXA POSTAL	
Envios de Grups (Joan Manel)	d) Caixa d'Estalvis (Albert, Joan Manel)
CAIXA D'ESTALVIS	
c) Caixa del COLLO (Albert)	
d) Caixa Postal (Albert)	a) Pagar inversions (Albert,Pep)
CAIXA DE QUOTES(Bertomeu)	
Quotes	Pagar Lloguer
	Manteniment Secretaria

El grup d'economía realitza un estat de contes mensual amb les seguents fonts de informació :

Actiu :	Pasiu:
Llista de Deutes al COLLO	Llista de les nostres deutes
Diners a la caixa del COLLO	informe Gastos de Secretaria
informe de la Caixa Postal	
informe de la Caixa d'Estalvis	

El contorol de Material es fa a partir de :

Comptabilitat Material ja existent ,Gtos Inversions ,Factures , Albaràns ,i Fulles de Taules ,

DINERS JOAN BAEZ

O L'ultima reunió del MOC en la cual hi va assistir-hi un representant de cada grup coordinador de N.V. i de O.C. es va arribar a l'acord de distribuir la quantitat proporcionalment i en els ambits seguents:

- CATALUNYA, PAIS VALENCIA, ILLES	60.000,—
- BILBO i ZONA	40.000,—
- MADRID i ZONA	31.000,—
- MALAGA i ZONA (incluit Canarias)	31.000,—
TOTAL	162.000,—

O Llavors la divisió entre grups de N.V. i O.C. a nivell de Catalunya va esser realitzada aixi:

- 5 grups de N.V.	14.285,-	
16 " de O.C.	45.715,-	60.000,—

O En els setze grups d'OC contabilitzats s'ha efectuat una divió proporcional per presentar com a proposta a l'AOC la relació es la seguent:

BARNA	6.000,-	CENTELLES	2.000,-
TERRASSA	5.000,-	LLEIDA	2.000,-
VALENCIA	5.000,-	MATARO	2.000,—
GIRONA	3.000,-	IGUALADA	1.715,-
VIC	3.000,-	VILANOVA	1.000,—
TARRAGONA	3.000,-	BADALONA	1.000,-
REUS	3.000,-		
SALLENT	2.000,-	TOTAL	45.715,—
MALLORCA	4.000,-		
MANRESA	2.000,-		

QUOTES

MESOS	Novem.	Desem.	Gener
CENS GENT	39	41	42
HAN PAGAT	34	30	19
%	91,7%	80%	60%
TOTAL QUOT.	7.300,-	7.900,-	8.200,-
RECOLLIT	6.600,-	6.300,-	4.900,-

O Aquest es el grafic del ingres de quotes fins quan?

DEBAT.

SERVEI CÍVIC ?. NO, GRÀCIES

I.-

D'ací unes setmanes començarà el debat a les Corts sobre la llei d'objecció de consciència i, segons totes les impressions, aquelles paraules de "hagámoselo duro, señores" estaran en la boca i en el pensament de gairebé la totalitat de diputats i senadors.

No serà ja tan sols la dreta la que en to sever invoqui "el ineludible servicio a la Patria" -aquesta "Patria" que a molts objectors tant ens costa d'entendre- sinó que també escoltarem aquesta frase en boca de "l'esquerra" (PSOE-PCE), tan sensible en aquests darrers temps als desigs dels militars, als que mima, potser amb l'esperança -certament inútil- que aquests la deixi governar, Déu sap quin dia i amb quines condicions.

Amb aquestes posicions és fàcil d'endevinar la llei d'objecció que sortirà; és a dir, gairebé l'antítesi dels nostres, per ara, punts fonamentals. Ni igual durada que el servei militar ni objecció per tots els motius ni servei civil als interessos de les classes populars ni que no s'augmenti l'atur ni..., res d'això no acollirà la nova llei.

No obstant la seva insuficiencia, al dia seguent de ser aprovada els diaris anunciaran en primera plana que el dret a l'objecció ja ha estat reconegut i que, per tant, s'ha acabat el llarg martiri dels objectors; i segurament que ho faran afegint-hi una petita història del problema, com quan s'explica la biografia del personatge mort. I és que, efectivament, es tractarà de l'enterrament oficial d'una reivindicació (com la de l'amnistia total o la de legalització de tots els partits polítics) però, que quedi ben clar, d'únicament això.

Perquè pocs mesos després, i paralel.lament a l'anunci de la seva acceptació per un gran nombre de joves -d'un costat pels que,tot i no haver treballat mai pel seu reconeixement, sempre els ha repel.lit anar a la mili, i d'un altre, per companys lluitadors que no poden permetre's el luxe de perdre més temps en aquest maleït "rotllo" i que pensen esmenar el servei civil estatal, diguem-li servei cívic, des de dintre- unes poques línies, com més dissimulades millor, ens informaran que un/s jove/s ha estat empresonat per negar-se a fer el servei militar...i el servei cívic.

Aquest esdeveniment, que de bon segur succeirà, significarà el principi d'una nova lluita, en condicions encara més dures que les que patiren els primers objectors, la lluita, utòpica, per la insubmissió.

És clar que els parlamentaris de l'esquerra no voldran saber-ne res.És clar també que la gent no ho entendrà ("ni servei militar ni servei cívic?.Doncs, què volen aquests!" i que, consegüentment, el moviment de suport sera més reduit, amb menys força. L'experiència a d'altres estats ens ho insinua. Els fets i les impressions en el nostre (l'actitud dels parlamentaris, les converses amb la gent,...) ens ho confirma. La presó serà la llar dels insubmissos.

II.-

Al nostre estat l'objecció va suposar fins fa ben poc una actitud d'oposició, indirecta si es vol, al règim franquista. D'aquesta manera la lluita per l'objecció fou una lluita més per un dret democràtic més. Hom acostumava a dir en una xerrada o en una discussió amb algú que no ho veia prou clar, que l'objecció era un dret huma reconegut per la immmensa majoria dels paisos occidentals i, fins i tot, per organismes internacionals com ara el Consell d'Europa; i, amb aquestes paraules, qui ens escoltava i nosaltres mateixos sentíem una idèntica impressió:"Spain is different. Ara; quan en Quico la peti tot canviarà". I d'aquesta manera vàrem inconscientment associar el canvi de règim amb el canvi de la nostra sort. És ara quan a poc a poc descobrim que, de fet, estem tan enxampats com abans perquè si bé d'una banda en serà admessa una objecció:la de no col.laborar directament amb l'aparell militar, d'una altra ens faran tragar els escrúpols en una de semblant:ser uns servidors de l'estat. Haurem guanyat no lluir l'uniforme caqui i poca cosa més.

Si la dictadura dona de l'objector la imatge d'un ésser enfollit i anti-social, el post-franquisme ens tindrà, aparentment, molt millor considerats. D'ara endavant els objectors seran respectats, però alerta!, tan sols els autèntics, no aquells que se'n facin passar guiats pel tèrbol propòsit d'escapolir-se del servei a la Pàtria.

El vertader objector , l'objector model·lic, no haurà de tenir res en contra de l'exèrcit ni del govern concrets sota els quals gaudeix de l'immens favor de fer el servei cívic. Per descomptat també que mai no haurà de pensar en què, potser, en una determinada circumstància, li sigui lícit agafar el fusell per a lluitar. Idees com aquestes no serien propies d'un objector sino d'algun"subversiu", i l'objecció no pot ser pas subversiva..(És el preu que ha de pagar si vol ser legalitzada).

Altrament dit, es tolerarà l'objector mentre sigui inofensiu. S'accedirà a convertir-lo en profeta d'un món futur a canvi de deixar que aquest món futur es prengui tot el temps que vulgui en arribar. Se'l farà símbol a condició de no ser realitat. Sera considerat un visionari, un ésser transcendent a canvi que transcendenixi per sobre de governs i institucions. Aillar l'objector de la vida real, evitar que les seves idees es difonguin i contagin, aquests són els autèntics objectius del govern, com és fàcil de copsar si veiem els serveis cívics que s'autoritzaran (repoblació forestal, auxili a catàstrofes,...).

Sense saber gairebé com, els objectors ens trobem atrapats en la disjuntiva servei civil estatal/insubmissió. Acceptar el servei cívic tal vegada equivalgui a ser objector a mitjes, declarar-se insubmís és estimbar-se contra el mur de la repressió estatal i,del que és pitjor, de la incomprensió popular. Aquest és el terrible dilema en el qual tots ens debatim.

(Al fons de l'escenari, el poder es frega les mans mentre una diabòlica rialleta li aflora als llavis).

III.-

Quant l'avantprojecte de Presidència del Govern descriu les causes de l'objecció de consciència reconeix tan sols les de tipus religiós i moral. Aixo que de fet és un pas cap endavant si tenim en compte que fins ara només s'autoritzava la primera, no deixa de ser profundament restrictiu perquè s'oblida de moltres altres motivacions: les polítiques, les lliberatàries,..o la simple motivació de preferir realitzar una tasca positiva a la societat abans de pudrir-se en la caserna un any i mig. Tots aquests motius no existeixen per a ells, i si existeixen s'han de tallar de soca-rel i amagar-los a l'opinió pública. I és que aquestes omissions no són pas fortuïtes sinó simptomàtiques car son fidel reflex dels punts febles del sistema. Es tracta d'aquells arguments que més poden ferir-lo i que més difícilment sabrà integrar. Les societats capitalistes desenvolupades són grandiosos traga-boles que marque la seva empremta a tot allò que viu i mora sota elles. L'oposició a l'stablishment no deixa de constituir part orgànica d'aquest mateix sistema i de reproduir identics esquemes de dominació i d'alienació.

En canvi, l'objecció política en la mesura que fa seu un plantejament d'impugnació global a l'estructura de poder ("aquest estat va contra els meus interessos, per tant, no hi col·laboro") es transforma, si és assumit d'una forma cada cop més col·lectiva, en un perill per a la imatge i per a la propia supervivència d'aquest estat, i ensems, assoleix defugir de la seva reconversió en un engranatge més de la màquina estatal.

Aquesta objecció de caire polític pot revestir, és clar, diverses fesomies: la lliberta-ria -que és en realitat una postura política-, la nacionalista (per a no col·laborar amb un estat, l'espanyol, que no és el propi, ni amb les seves forces d'ocupació), la marxista, etc., a més de les objeccions polítiques a algun conflicte concret (Viet-nam, Algèria) i que llavors presenten un caire netament anti-imperialista. Pero totes elles tenen en comú la qualitat de desmitificar les supostes funcions de l'exèrcit i de globalitzar la seva denúncia a tot l'aparell estatal i de retruc a la classe a qui serveix: la burgesia.

Des de la peculiar posició política en la qual em moc -dins la rara espècie dels marxistes llibertaris- un discurs que impugni el servei militar ha de contemplar, com a mínim, tres aspectes: la guerra, l'exèrcit i el servei militar. Una anàlisi marxista d'aquests tres punts ens portarà a les seguents afirmacions:

-allò que explica l'existència de guerres en el món actual -tret de les d'alliberament nacional- és, en última instància, la rivalitat inter-imperialista, inevitable dintre la societat capitalista; o altrament dit, la pugna entre les classes dominants dels diferents es-

tats capitalistes. En conseqüència els objectius d'una guerra exterior mai no afavoriran a la classe treballadora sinó que són i seran els propis de les diverses burgesies nacionals en la seva lluita per l'hegemonia mundial ;

-l'exèrcit és un instrument més de la classe burgesa i té com a objectiu específic el de mantenir per la força les relacions capitalistes de producció, sobretot en moments d'agudització de la lluita entre les classes oprimides (treballadores) i les opressores (fraccions de la burgesia) ;

-una de les funcions més importants que el servei militar té assignades és la ideològica. Es tracta de transmetre al recluta un ventall d.actituds i de comportaments que el converteixin en el sumbís treballador de l'endemà. Així, se l'inculca l'autoritarisme, l'obediència als superiors, el conformisme,...L'escola, la família, el primer treball del jove com a aprenent i el servei militar són els principals esgraons que fan amotllar l'home a les exigències de la societat classista. Després del servei militar, el matrimoni i el tenir fills acabaran de castrar el potencial revolucionari que tothom, en principi, té.

La conclusió pràctica que de tota aquesta anàlisi es desprèn és que no s'ha de col.laborar amb una institució -l'exèrcit- contrària als interessos de la classe a que hom pertany: la classe obrera.

L'objecció política s'insereix, per tant, dins la dinàmica de la lluita de classes i és emprada com una eina que ens permet exhibir davant els ulls del poble el caràcter opressor i anti-obrer del servei militar en particular i de l'exèrcit i l'estat,en general.

És ara quan s'entèn perfectament allò de què parlavem abans: el buit de l'avantprojecte envers les motivacions polítiques. I és ara també quan comprenem perquè les classes dominants pretenen descarregar tota la seva ira sobre la insubmissió i l'objecció política. No fer-ho suposaria donar llum verda a la creació de "zones alliberades" en un món d'esclaus i certament les classes dominants no donaran cap mena de facilitats als seus enterradors, tant si aquests tenen per arma un fusell o bé una flor.

i IV.-

Plantejada, doncs, l'objecció de consciencia des d'una òptica essencialment política, sembla lògic imaginar que la postura més coherent a adoptar davant un servei cívic que ens tingui per funcionaris de l'estat -encara que no estiguem sota jurisdicció militar ni jurem bandera- és la de declarar-se insubmís. Però tal com ja insinuavem, si bé és, sens dubte, la postura més vàlida a nivell personal, la seva efectivitat política i la seva incidència social són pràcticament nul.les. La insubmissió total, avui en dia, és una actitud suicida perque la consciència social es troba en un grau massa inferior com perquè la idea pugui ser paída. Així les coses, tot fa pensar que esdevé imprescindible tendir un pont, donar un pas intermedi, entre el servei cívic i la insubmissió; és a dir, lluitar pel servei civil popular o servei civil a seques. Pas intermedi no pel que fa a graduació de risca d'una postura o d'una altra sinó en el sentit de nivell de dificultat de comprensió i d'ajut per part de la gent.

Contràriament a allò que molts creuen, l'estratègia no-violenta basada en la creació d'institucions paralel.les -els serveis civils autogestionaris- no ha acabat encara de donar-nos tots els seus fruits. Si abans la contradicció servei militar/engarjolament ens conduia a reivindicar el servei civil com a superació d'aquella, actualment, amb la perspectiva de legalització del servei civil estatal, la superació de la contradicció servei estatal (cívic o militar) / empresonament segueix passant per la lluita per un servei civil popular i, en conseqüència, per la creació de serveis civils alternatius que, recollint l'experiència de l'anterior etapa i reorientats en llurs objectius, ens valguin, si més no, com a model per a reivindicar un servei civil popular i revolucionari.

Aquesta opció, la de negar-se a fer el servei cívic tot començant al mateix temps un servei civil popular pel propi compte el qual s'intentara imposar com a legítim al govern, pot quedar,en un primer esbós, configurada amb els seguents trets:

* Per motius tàctics serà millor que el servei civil es dugui a terme en les ciutats (difussió més ràpida de les notícies, més contactes, ambient més progressista,...).

* Abans d'iniciar "oficialment" el servei civil el grup d'objectors ja haurà d'estar familiaritzat amb el barri. A ser possible ja viurà allí i estara portant activitats a la zona. Àdhuc, els treballs que posteriorment integrin el servei civil podran haver començat bastant temps enrera.

* Per a la selecció dels serveis civils, i a més de les reunions amb l'Associació de Veins i amb altres entitats del barri, pot resultar força interessant l'entrega d'una enquesta ca-

sa per casa, la qual cosa serviria al mateix temps per a conèixer i dialogar amb [redacted] la gent.

* De totes maneres, caldria que les activitats del servei civil s'orientessin simultàniament en dos vessants: una, cap a tasques més visibles i més materials (treball d'equipaments socials); l'altra, cap a feines educatives i conscienciadores (alfabetització d'adults, cursets de català, d'història del moviment obrer,...). S'ha de subratllar l'extraordinària importància que adquireix aquest aspecte dins la lluita pel reconeixement del servei civil popular ja que és precissament l'augment de la consciència de la classe allò que farà que la nostra conducta en front del servei militar esdivingui cada cop més comprensible i se'ns presti més suport.

* El grup d'objectors col.laborarà, a demés, en les iniciatives i reivindicacions del barri i concretament, treballarà per la seva pròpia suplantació per professionals pagats per l'ajuntament o "por las autoridades competentes",

* Es consentirà i, fins i tot, s'afavorirà una hipotètica inspecció del govern. Així quedarà demostrada públicament la bona voluntat del grup d'objectors mentre que el govern haura de mesurar la resposta i passar a la defensiva.

* L'extensió de la lluita -mitjançant dossiers, xerrades, accions,...- és més fonamental que mai.

Aquesta alternativa-proposta no és cap bicoca. Possiblement el grup d'objectors que tractés de tirar-la endavant no se salvaria pas de la detenció ni de l'engarjolament. Pero no és menys cert que una lluita d'aquesta espècie gaudiria de més suport i donaria molta més guerra que la insubmissió total;cósa que evidentment no és cap remei pero sí un bon consol.

Jordi Garcia i Jané
Barcelona, 28 de desembre de 1.978

ACCIÓ. 13 GENER

Així era l'octaveta pels quintos que recollien el petate.

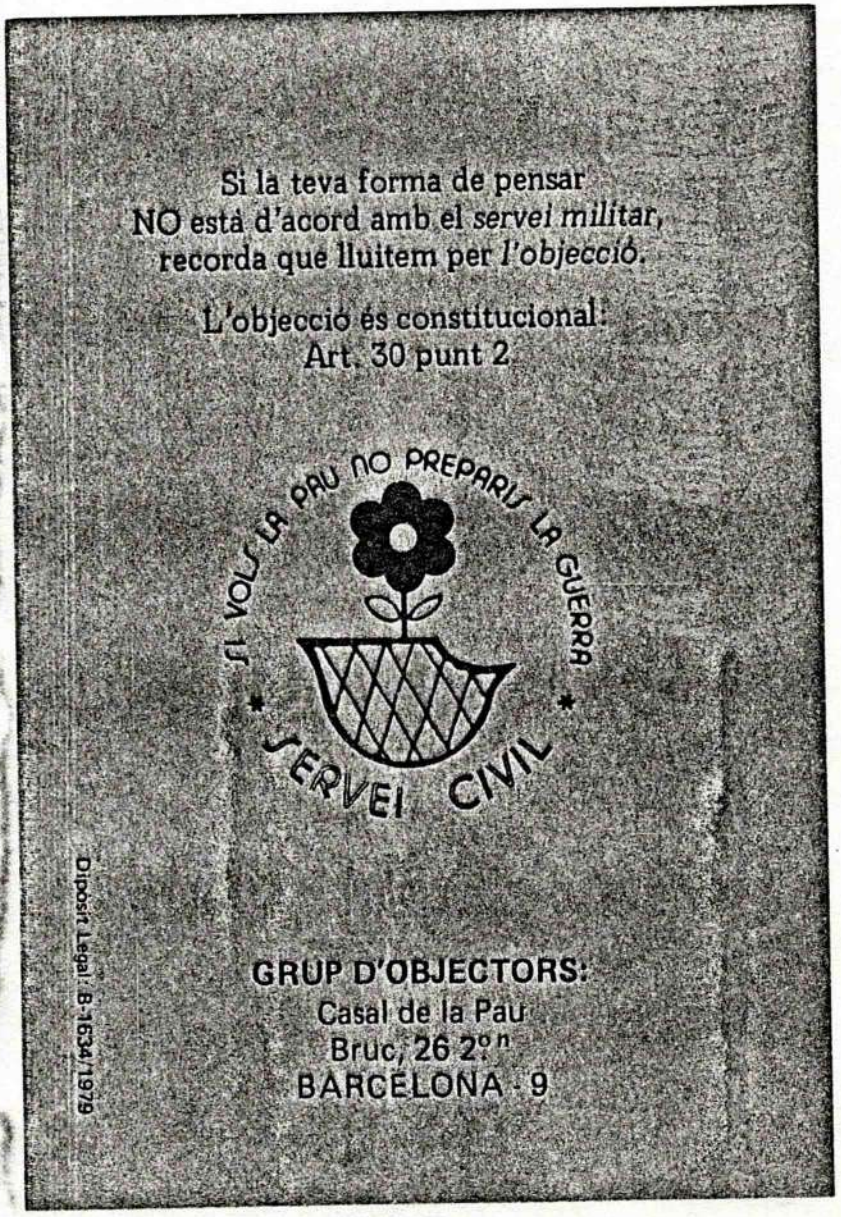

Anunciada por el Ministerio de Defensa

Los objetores exigen la ley

(Redacción.) – Los objetores de conciencia, a través del Comité Pro Llibertat dels Objectors, han solicitado la regulación del servicio civil en un plazo breve mediante una ley que cumpla los requisitos mínimos que señalan en un escrito dado a conocer. Los objetos constatan que hace ya un año se puso en práctica la norma del Ministerio de Defensa según la cual se concedía a los jóvenes objetores la «incorporación aplazada» o «licencia temporal», situación en la que todavía se encuentran.

Esta suerte de prórroga indefinida se aplicó de modo desigual durante todo este año, habiéndose producido más de diez casos en que reclutas o soldados que ya prestaban el servicio militar fueron encarcelados durante un período que varió de dos semanas a seis meses, según los casos.

Los objetores, después de destacar este hecho, piden que esta etapa de transición finalice con la futura ley, puesto que para algunos la duración de la provisionalidad alcanza ya a dos años.

Las condiciones que debe tener la ley que regule la objección de conciencia son las siguientes:

«Que no se discrimine ningún motivo para la objección (éticos, morales, religiosos, políticos, etc.)».

– «Que no se juzgue la conciencia en ningún tribunal».

– «Que no exista en ningún momento dependencia de la jurisdicción militar».

– «Que se reconozca el derecho a la objección antes, durante y después del servicio militar, al igual que en tiempos de paz o de guerra».

– «Que se respeten los derechos civiles correspondientes a la situación del objetor (libertad de reunión, expresión, asociación, etc.)».

– «Que el servicio civil sea desmilitarizado y no atente a los trabajadores».

– «Que el servicio civil se realice en la región de origen».

– «Que las actividades del servicio civil se centren en los campos desatendidos».

– «Que no exista ningún tipo de discriminación en razón de la prestación de un servicio civil o militar».

– «Que la duración del servicio civil sea igual a la del militar».

– «Que sean reconocidos los servicios civiles realizados hasta ahora».

– «Que sea derogada la legislación represiva contra la objección».

MUNDO DIARIO

Su situación es insegura

Objetores de conciencia vuelven a pedir atención a sus problemas

Con motivo de la incorporación a filas de los jóvenes correspondientes al primer reemplazo del 79, el comité pro libertad de los objetores de conciencia ha hecho público un comunicado en el que vuelven a llamar la atención sobre su situación.

Según dicen en el comunicado, los que se declaran objetores de conciencia, y según marca la normativa vigente, reciben una «incorporación aplazada». Esta situación de espera se prolongará hasta la elaboración de la Ley de Objeción de Conciencia, que elaborará las futuras Cortes y que regulará definitivamente su situación.

Los objetores piden la máxima urgencia en la resolución de su problema, puesto que la incertidumbre de no conocer cuál será su situación en el futuro provoca una gran inestabilidad en sus vidas.

Los objetores de conciencia son personas que se niegan a prestar el servicio militar alegando razones éticas, morales, religiosas o políticas. A cambio, ofrecen la prestación de un servicio civil en zonas desasistidas; prestación que ellos piden que tenga la misma duración que el servicio militar normal.

12.1.79

EL CORREO CATALÁN

ENTRENAMENT

COMISSIO D'ENTRENAMENT I PREPARACIO A L'ACCIO N.V.

Esquema de Treball

Teoria:
- creació d'arxiu de material sobre entrenament
- estudis teorics
- contactes amb les comissions per tal de conseguir una unitat de criteris en l'acció (marxa, difussió al carrer).
- seminaris, trobades, debats
- altres

Pràctica:
- trobades-convivencia
- entrenament
- accions informatives
- accions de presió (segons postura de l'AOC)

Data de la propera trobada: 3-4 Febrer (proposta)

Actualment la comissió esta formada per les seguents persones:

- Sió
- Jordi Casanovas
- Pep Farré
- Pep Simó

EXPO-INFORM.

EXPOSICIÓ: "Hiroshima Nagasaki:
L'home contra l'home."
LLOC: Rambla, 46 (Metropol)
DIES: del 14 al 27, gener
HORARI: dies feiners: de 5 a 9
dissabtes i diumenges:
mati: d'11 a 2
tarda: de 5 a 9

PROJECCIÓ DE PEL-LÍCULA sobre
"Hiroshima i Nagasaki" i col-loqui
sobre Desarmament:
DIA: dijous, 25 de gener, a les 8 del vespre.
LLOC: a la sala d'actes de la Caixa d'Estalvis
Provincial de Tarragona.

TARRAGONA

ORGANITZA: CASAL DE LA PAU

¡Cuántas guerras se han librado y cuánto costaron a la humanidad!

D. AIZENBERG
Moscú

Los historiadores han calculado que durante los últimos cinco mil años tuvieron lugar más de 14.500 guerras, que significaron, como mínimo, cuatro mil millones de muertos. Por cada año de paz, trece de guerra.

Durante las guerras del siglo XVII, en Europa murieron 3,3 millones. En las del siglo XVIII, 5,4 millones y en las del XIX, 5,5 millones. La I G. M. segó más de nueve millones y costó 260 mil millones de dólares. El número de victimas en la II G. M., la más sangrienta, fue de 50 millones. Su costo se estima en 3 billones 300 mil millones de dólares.

Desde 1945 hubo 150 guerras, aproximadamente. Durante los últimos 32 años se invirtió en la carrera armamentista más de 6 billones de dólares.

AGENDA 13

butlletí del C.O.LL.O.

SETMANA 21-28 GENER 1979

ORDRE DEL DIA

(Assemblea de COLLO 23.1.79)

1. INFORMACIONS
   .-Roba. (Aquí sí que hi ha tela per "rato")

   .-Difusió.

   .-Internacional. (Tren Bruselas-Vàrsovia: interesats)

2. A.O.C. Assemblea. DEBAT I DECISIONS

   .-Línia d'acció.

   .-Aportació Comissió d'Entrenament. (Marxa a Madrid)
   (Programa d'accions)

   .-Volem incloure la reivindicació de
   "Serveis Civils autogestionats"
   com a punt Bàsic ????

3. COMSSIÓ D'ACOLLIDA

   Que surti!
   Els desacollits i desinformats ho esperen!!

4. DESPEDIDA, QUOTES I CIERRE.

15 pts.

AOC ASSEMBLEA

Barcelona, 21.I.1979

La propera assemblea de l'AOC serà a Centelles els propers 27 i 28 de gener. El lloc és una masia anomenada Mas BANYERES, i l'hora de trobada serà les cinc de la tarda. Per anar-hi cal agafar la línia de RENFE que va cap a VIC. (Abans de Centelles hi ha un "apeadero" que es diu St. Martí de Centelles; no us confungueu! heu de baixar a l'altra). Prepararem una sopa calenta al vespre i llet el diumenge al matí. Porteu la resta de menjar, plat de llauna , got i coberts. El dormir, l'us de la sala i les estufes costaràn 100 pts. per persona.

ORDRE DEL DIA:

.Informacions.

.Fons comú.

.Revisió i anàlisi de la línia d'acció. (Dates ultimatum, marxa a Madrid,etz.)

.Serveis Civils, debat. Cal seguir fent els S.C. autogestionats ?

.Inclusió del reconeixement dels SC fets com a punt mínim?

COM ARRIBARÀ L'OBJECTOR INTRÈPID A L'ASSEMBLEA DE CENTELLES?

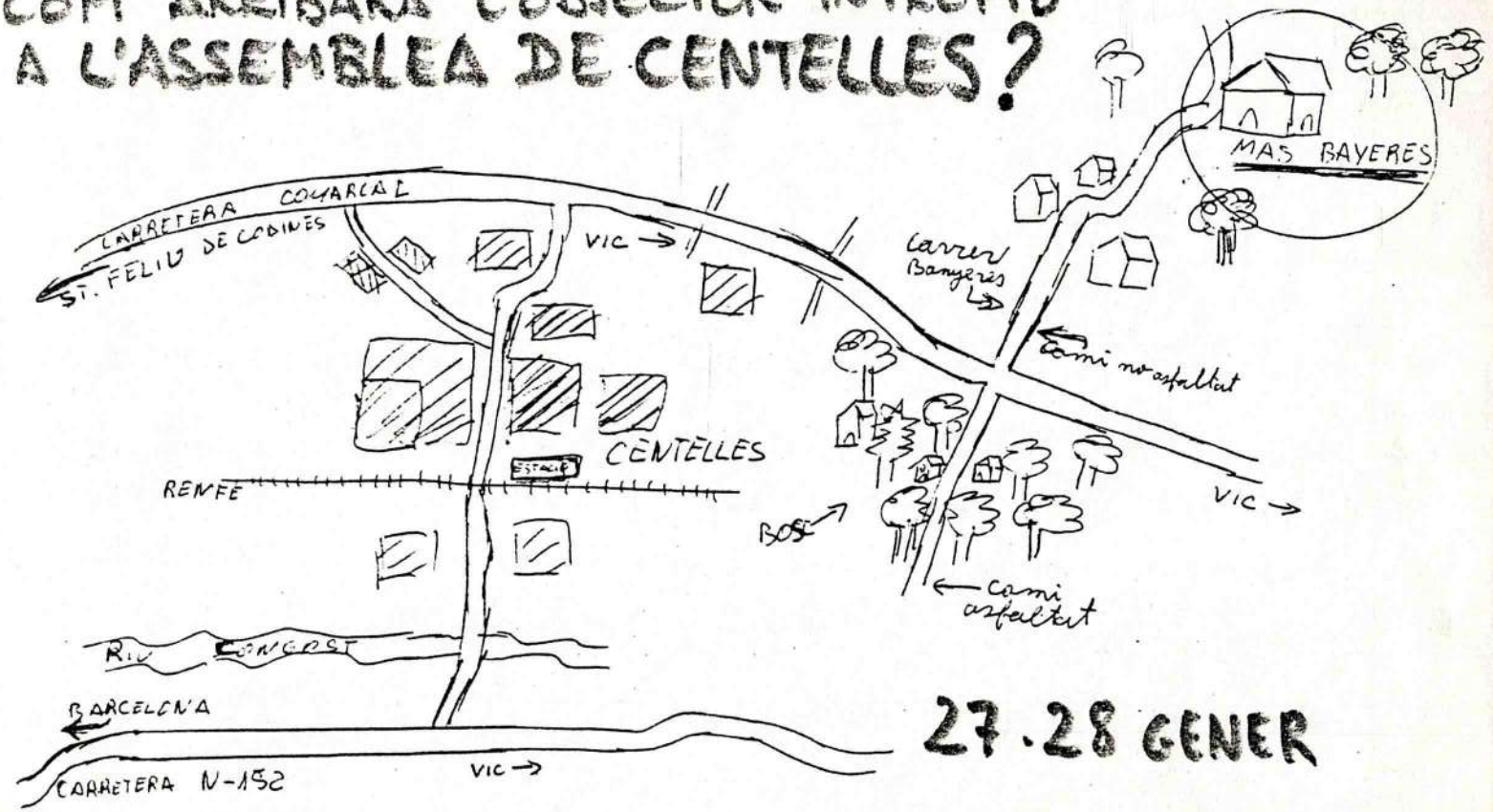

27.28 GENER

NOTICIA NOTICIA NOTICIA NOTICIA NOTICIA NOTICIA NOTICIA

Els de Barcelona-hem consseguit 2 Km. de tela de pancarta, la repartirem pels grups del MOC i l'AOCC, Ganva, etc.

3

C.E.S.C. COMISSIÓ ESTATUT I S.CIVIL

Barcelona, 19 gener 1979. 1.

SERVEI CIVIL AMB JUBILATS AL GUINARDÓ

La situació actual és la següent:

Han passat dos mesos des del comencement i l'Ajuntament no ha comprat el Centre. Els objectors que fan aquest S.C. estàn una mica desanimats per la lentitud de l'Ajuntament; d'altra banda consideren que la feina específica del S.C. no els omplu i alguns d'ells no veuen necessaria la seva presència allà.

La CESC considera que un cop agafat el compromís, no es pot deixar estar així com així.

En aquest moment la Generalitat, l'Ajuntament, l'Associació de Veïns i la Coordinadora de Jubilats estàn assebentats de que hi ha objectors treballant a la Fonda Ripoll. Cal dir que el compromís adquirit és públic i per tant, l'actuació dels objectors fent S.C. afecta a tot el moviment.

D'altra banda,creiem que la lentitud de l'Ajuntament en fer-se càrrec de la Fonda Ripoll és una cosa que s'havia de considerar probable, i més en les circumstàncies polítiques del moment. Tampoc creiem justificable com a raó de pes per a deixar ara el S.C., el omplir més o menys a les persones que el fan. Finalment, el fet de que durant molts anys no hi hagués ningú de permanéncia a les nits no vol dir que no sigui necessari hi hagi algú.

Per tant, nosaltres considerem que"el S.C. del Guinardó no s'ha de deixar" i si algú per raons personals no pot continuar, que trobi un substitut.

La CESC veu que la crisi d'aquest S.C. es deguda fonamentalment a:

1.-Mínim contacte entre els que fan el S.C. (no s'ha funcionat com a "grup d'objectors": la tasca s'ha reduït a la distribució de permanències durant la setmana).

2.-No hi ha hagut contactes amb l'Associació de Veïns ni amb la Coordinadora de Jubilats de cara a que el S.C. fos avalat per aquestes entitats.

3.-Nul.la projecció pública del S.C. (al barri, als mitjans de comunicació, etz.).

En definitiva, fins ara no s'ha tret cap profit de cara a l'objecció, no s'ha fet servir "l'instrument"del S.C. com a lluita per a l'O.C.; en realitat, la feina estricta ha quedat reduïda a una mena de "cangur" setmanal i gratuït.

La solució que veiem passa, en la nostra opinió, per recuperar els tres punts anteriors, assumint el significat i les possibilitats que hi ha en aquest Servei Civil.

La CESC es trobarà el divendres a la nit per analitzar la situació, i perspectives de la comissió a partir de:

-Autocrítica del que s'ha fet.

-Situació de l'objecció, tant a nivell intern (MOC,AOC,COLO) com extern (incidència pública, situació política,...)

-Tipus de treball a fer.

-Mitjans i possibilitats reals de treball.

-Línia d'acció (papers de Girona i de Madrid.des-78)

Fins que no estigui fet això i una mica clarificada la comissió, no podem aportar cap postura de grup en front, en aquest cas, la propera assemblea de Centelles (27-28 gener)

6 DIFUSSIÓ

Els de/DIFUSSIO ens vàrem reunir el dilluns passat.A partir d'ara ens reunirem els dijoues a les 20 hores. Entre les tasques que ens proposem de fer aquest curs destaquen les taules de venda de material,enganxada de cartells a les universitats i les xerrades.

TAULES:Ens proposem muntar-ne una a la setmana.
Dijoues 25:Taula al Barcelona (Francesc i Xavi)

CARTELLS:El dimarts vinents es repartiran cartells per enganxar a les facultats.Es necessari que a totes elles n'hi hagi.El sistema és el mateix que el del trimestre passat però amb la variant de que ara es canviarà una part cada dos setmanes. Així ,els cartells tindran informació actualitzada i fresca de l'objecció.

XERRADES:Dijoues 25 de gener es passarà a Bellaterra la pel.lícula i es farà xerrade.Hi haurà sessió el matí a les II hores i a la tarde a les I8 hores.En principi hi va en Ramon Nicolau i la gent que s'hi vulgui apuntar pot posar-se en contacte amb ell(tlf.308.48.98).

17 de freber:Bellvitge a les 7.Ja informarem.

Estem en contacte i s'està col.laborant en la creació d'una emisora.Estracta de 'Radio Libre'.Pensem que el mes vinent ja es podran emitir comunicats,col.loquis, etc..L'emisora està situada al carrer Leudovico Pio,IO.

Per ara no hi més informacions.Només afegir que hi ha dèficit de gent per poguer tirar endavant el que ens hem proposat.Creiem que l'objectiu és força sugestiu per que la gent s'hi comprometi i col.labori en la mesura en que pugui.Anim:SOM MES DELS QUE ELLS DIUEN I VOLEN!!

Queridos amigos:

El motivo de nuestra carta es ante todo dar señales de vida: nuestro grupo de Santiago está bastante venido a menos, no obstante aquí seguimos vivos y con ganas de chollar. Quedamos pocos, más bien muy pocos y, aunque desde luego no somos los mejores, sí somos, por lo visto, los más paciantes.

La verdad no tenemos mucho que contar, por eso nos limitaremos a que os enteréis de lo que hacemos y cómo lo hacemos.

Roberto Vidal, nuestra cabeza visible, al que quizá conozcáis, se ha ido. Los restantes no, al menos su mayoria, vivimos juntos en un barrio periférico de ciudad en el que intentamos hacer "algo" desde hace un año largo.

Hemos pasado la típica etapa de desolación y abandono por parte de mucha gente, a pesar de todo el piso y la nueva forma de vida nos ha consolidado otra vez, y ahora funcionamos, aunque a pequeña escala, bastante bien. Nuestro tipo de vida se basa en la alternativa de comunidad, bastante folklórica porque somos todas estudiantes. Practicamos la comunidad de bienes y de trabajo, y en este aspecto ya tenemos una cierta experiencia basada en el tiempo transcurrido. Nos hemos integrado en el barrio a nivel de parroquia, asociación de vecinos, etc,..., aportando un cambio bastante notable en la dinámica parroquial. Estamos impulsando, junto con otras entidades del barrio la iniciativa de uná guardería infantil y un club juvenil para actividades culturales.

Tenemos ya en marcha un club infantil dependiente de la parroquia y una serie de clases particulares gratuitas para críos con retraso escolar. El caso es que chollar, chollamos, aunque no hagamos gran cosa. Llamémole "servicio civil" o lo que sea, porque aún no ha objetado nadie, A comienzos de verano, cuatro de nosotros ~~cuatro-de-nosotros~~ estuvimos en el campamento de No-Violencia que organizó en Salamanca Lanza del Vasto, al final tuvimos un encartelamiento bastante majo. Como última noticia de Santiago sólo podemos deciros que la semana pasada proyectamos la película de "Los Pioneros" de Can Serra, seguida de un coloquio bastante bueno. Logramos una asistencia de trescientas personas o más con una mediocre propaganda.

Para terminar, queremos daros nuestra nueva dirección, pediros información, ideas y todo aquello que hace más llevadera la lucha por un objetivo común (ahí queda eso!).

P.D.: Perdonadnos la carta escrita a máquina y fotocopiada. Hubiéramos preferido que no fuera así, pero es practicamente imposible.

Gracias.

Paz, fuerza y Gozo.

2 INFORMACIO

SANTIAGO

LLEIDA

LLEIDA 4 diciembre 1978.

Salud compañeros!

Despues de no tener noticias de nosotros estamos de nuevo con vosotros, para explicaros un poco la situación de nuestro grupo; solamente somos dos personas del grupo que eramos; casi todos se desmoralizaron muy pronto; no pudimos asistir a las asambleas por falta de preparación de las mismas.

El grupo se vino abajo a partir del invierno del 1977 hasta la fecha; todos los que objetaron con la famosa ley del Guti, muchas personas se fueron distanciando del grupo. Durante los meses siguientes vinieron bastantes personas nuevas, pero el grupo no llego a cuajar; hicimos algunas acciones y la última el dia del sorteo de quintos en la cual salimos cuatro objetores.

Más o menos esto es todo.

P.D. Cuando mandeis cartas de asamblea mandarlas de diez a quince dias de antelación.

Muchos besitos de los de LLEIDA

AMICS DE L'ARCA

Acció AMICS DE L'ARCA

El Divendres día 26 de Gener a les 8 del vespre farem una reunió per recolzar l'acció d'un grup N-V de San Sebastian, en contra de la violencia en general i de Euskadi en particular.

En principi es questió de recolzar la vaga de fam els dies 30, 31 i 1, 2 de Febrer.

Hi ha un escrit-manifest molt interesant que ens condueix a una actitud activa vers la problematica de la violencia. Es un analisis molt ajustat sobre aquesta questió.

Apart del recolzament es parlará com difondre, millor el manifest. També es lligará amb la diada del 30 de Gener mort de Gandhi.

En principi l'acció es recolzada per els grups de Bilbo i Salamanca de N-V.

Grup d'Amics de l'Arca

ATES. DATES. DAT

CALENDARI

DIJOUS, 25. a les 20:00 h.
COMISSIÓ DE DIFUSIÓ

DIVENDRES, 26. a les 22:00 h. (fora del Casal)
C.E.S.C.

COMISSIÓ D'ENTRENAMENT
Es reuneixen molts més dies dels que ells voldrien i diuen.

COMISSIÓ D'ACOLLIDA
No es reuneix.

COMISSIÓ DE SECRETARIA
Es reuneix constantment: a totes hores, totes les tardes, de dilluns a divendres.

DISSABTE-DIUMENGE, 27-28. comença a les 17:00 h.
ASSEMBLEA D'OBJECTORS DE CATALUNYA.
lloc: Centelles.

DILLUNS, 29. a les 20:00 h.
COORDINACIÓ

10-11 FEBRER
TROBADA D'ENTRENAMENT A L'ACCIÓ

17-18 FEBRER
ACCIÓ.

24-25 FEBRER
ASSEMBLEA DEL MOC.

AGENDA 14

butlletí del C.O.LL.O.

SETMANA · 28 GENER -
- 4 FEBRER.

ORDRE DEL DIA : 30-1-79

. INFORMACIÓ AOC CENTRALS

. DEBAT SOBRE
EL TEXTE AGENDA 13 ..
"SERVEI CÍVIC? NO, GRÀCIES"

15 pts.

SECRETARIA

COORDINADORA DE CASAL 24/1/79.

SUBSCRIPCIONS:
Les gestions fetes per la Secretaria de Casal ha donat com a resultat que trimestralment s'ingresin 8.000 pelas més. Convindría però que els grups enviessin algun subscriptor.

DIMARTS 30-MORT D'EN GANDHI:
El grup de Amics de l'Arca estan preparan una acció (informació en l'agenda 13). Es va acordar que la meitat del Casal estaria en silenci (sala del costat de la biblioteca) i es farian lecturas i meditació com l'any passat, l'altre sala i l'habitació del FAP hi haurien les reunions d'OC i del CANC.

ENTREVISTA RADIO JOVENTUT:

El dimarts passat va venir un periodista, que ens va oferir de emitir durant 1/2 hora a R.Joventut, l'emisió es realitzaria en diferit un dissabte o diumenge Donat que l'espai de temps es molt reduit i sols correspondría a 5 mn. per cada grup del Casal, es va concertár una reunió per el DIMECRES 31 a 2/4 de 8 i es tractaria de veure que es diu.

SUBSCRIPCIO A LA GUEULE OUVERTE:
La subscripció anual a la revista francesa Gueule Ouverte, que estaba a nom de Casal, a finalitzat, el casal no renovará la subscripció. Si ens interese subscriurens nosaltres el preu anual es de 100 francs.(La Comissió Internacional te la paraula).

TROBADA CONJUNTA CASAL:
El dia mes adient es el 10-11 de Març, pero de moment no hi ha cap grup que ho prepari.

ES RECORDA QUE NO HI HA SECRETARI/A DE CASAL, HABIAM SI ALGU/NA S'ANIMA.

TASCAS URGENTS SECRETARIA

- Carta als grups de tot Catalunya no assistens en la Assamblea per veure si encara existeixen i les condicions en que estan.
- En_viar un model del full del Cens a tots els grups.
- Fitxer i llista d'adreces.
- Cartas (informació a posibles OC)

PERMANENCIAS

Es proposa el proper dimecres 30 a 2/4 de 8, fer una reunió de tota la gent que disposa de temps per dedicar a aquesta "Comissió", i tractar de veure quina funció i coordinació ha de tenir.

2 INFORMACIÓ

CASAL DE LA PAU
Bruc 26
Tª 3014939

Barcelona, 29.1.79

Comunicado de Prensa

Mañana martes 30 de Enero, con motivo de la conmemoración del 31 aniversario de la muerte de GANDHI, apostol de la PAZ, un grupo de personas en San Sebastian, iniciarán un AYUNO de 4 días en los locales de la Parroquia del Corazón de María, con objeto de DENUNCIAR la situación de Violencia tan generalizada en nuestra sociedad y muy concretamente en su realidad de EUSKADI.

Ellos que se califican de No Violentos, han confeccionado un Manifiesto en el que condenan la Violencia, venga de donde venga, tanto si se trata de la Institucional, que proviene del Estado, o bien de la Revolucionaria.

Como se sienten con parte de culpa dentro del caos que nos envuelve -- quieren intentar hacer algo por poca repercusión que pueda tener, llamando a las conciencias de todos.

Hablando de la Violencia, señalan que esta se encuentra en todos los - planos de nuestra vida:

" En la Educación, ya que inculcamos la Competividad.
En el Medio Ambiente, pues envenenamos aguas y aire.
En la escalada de armamentos, que bajo la honorable máscara de"la defensa nacional" ha logrado acumular en todo el planeta una gran capacidad destructiva".

Claman con fuerza contra la eliminación de vidas, contra frases tan necias como:"O se está con la policia o con el terrorismo", contra la represión, la parcialidad, el odio y la divisón humana. Y aunque se lestache de Utópicos, piden sin partidismos:

"QUE CESE LA VIOLENCIA"

Y finalmente añaden: "Si es que merece la pena amar, cambiemos de dirección".

- - - - - - -

Al mismo tiempo, como conmemoración de dicha fecha un grupo del Casal de la Pau de Barcelona, ayunarán durante ese día y a última hora de la tarde, se efectuará una reflexión en silencio y se leerán diversas lecturas de la No Violencia.

En solidaridad con los compañeros de San Sebastian, en principio tres personas, a las que puede añadirse más gente, prolongarán el ayuno hasta el viernes día 2.

EUSKADI

NO-VIOLENCIA

(1)

No sin dificultad, y dejando necesariamente muchas cosas en el tintero, un grupo heterogéneo de personas queremos juntar nuestras voces para responder a un acuciante llamado de nuestras conciencias ya que sentimos que la situación a que estamos llegando en nuestra comunidad está desembocando en un callejón sin salida, en una trágica ratonera en la que vamos a ser atrapados todos, víctimas y verdugos, opresores y oprimidos.

Este grupo de personas, que solo queremos titularnos como tales, con tendencias diferentes, hemos llegado a ver que el clima de Violencia en que vivimos está llevándonos en esa dirección implacable a que aludíamos antes, sin que existan otras alternativas de arreglo.

Queramos o no, todos somos , en una u otra forma, responsables de la situación. Son muchas las culpas que hemos ido acumulando, muchos los olvidos, demasiado ya lo que nos hemos ido aislando unos de otros. El resultado final es éste que estamos viviendo: la pérdida paulatina de la sensibilidad, la petrificación de nuestros corazones, el desprecio a la libertad, al amor y, como consecuencia inevitable, desprecio también a la vida, ese portentoso milagro que nos rodea y ante el que estamos cada vez más ciegos.

Tenemos mucho que reponer, mucho que purgar de nuestras faltas y la parte que nos corresponda de las de los demás. Por ello, hemos tomado una decisión:

Para asumir nuestra responsabilidad en la situación, para denunciar el diabólico espíritu que se está apoderando de nuestra civilización, la VIOLENCIA, un grupo de los abajo firmantes vamos a realizar un ayuno público de 4 días de duración, en la Parroquia del Corazón de María los días 30,31 de Enero y 1 y 2 de Febrero . Dado que todos somos personas con responsabilidades familiares y laborales, no faltaremos a nuestros trabajos, pero de ninguna forma suspenderemos el ayuno. A la salida, iremos a encerrarnos en el lugar indicado.

No es mucho lo que vamos a hacer, lo sabemos; pero creemos que por algo hay que empezar. Pero quisiéramos hacer algunas consideraciones al respecto de lo que pretendemos denunciar con tal acción:

Estamos viviendo momentos tristes, tensos, llenos de tragedia. Existe un deterioro que se está generalizando en nuestra Sociedad. Y creemos que ese deterioro lo forman cualidades como INTRANSIGENCIA, INDIFERENCIA, ARBITRARIEDAD y PARCIALIDAD. Desde la infancia somos espoleados a la competencia, a la lucha, a la conquista. El resultado es el resentimiento, el ánimo de revancha, terreno fértil para que fructifiquen el ODIO y la VENGANZA. El resumen, lo conocemos: VIOLENCIA. Ese concepto del que tanto se habla pero del que nada se comprende. Y lamentamos carecer de la lucidez suficiente como para hacer notar los encadenamientos de los pequeños y grandes eslabones que dan como suma total la situación actual.

Observamos dolorosamente esa parcialidad en el infame juego maniqueo de "Buenos y Malos" a que se pretende reducir todo, con lamentos por unos muertos e indiferencia (cuando no regocijo) por otros.

Nos preguntamos cual será el número de muertes que necesitará la razón para poder expresar un absoluto repudio de la barbarie, puesto que nos parece demencial exaltar a unos muertos, rebajando a otros. Creemos por el contrario que la muerte iguala a todos, sin que exista posibilidad de que haya cadáveres fascistas o difuntos revolucionarios.

En esa tesitura, denunciamos la utilización de la muerte para unos fines que no son los de la vida. Y creemos que una Sociedad en la que no se respeta la vida, carece de fundamento.

Los que emitimos este comunicado creemos que se está produciendo una subversión de valores y hemos tomado la personal alternativa de subvertir tal subversión, por diferentes caminos tal vez, pero todos convergentes en la búsqueda de algo más humano, más completo que la porcialidad dominante y, sobre todo, que esté lo más alejado posible de ser elemento de división entre los hombres. Y quizás hemos encontrado un nexo común en lo que podría llamarse una actitud que algunos hombres han definido como NO-VIOLENCIA y que no tiene en absoluto que ver con PACIFISMO o cualquier otra cualidad que implique pasividad o condescendencia con lo que es injusto.

.../...

.../...

Se habla mucho de la Violencia, sí. Pero de manera aterradoramente simplista. Se dice que hay dos Violencias: la "Institucional" o del Estado y la "Revolucionaria", que se le opone. Esta es una verdad, pero fragmentada. No toda la verdad.

No es cuestión de etiquetas, sino que se trata de ver, por nuestra parte, que las alternativas que se están tomando no eliminan los males contra los que se luchan. La Violencia, que fué la que impuso un Sistema, sirvió para mantenerlo y luego se volvió contra él. Y no creemos que esa Violencia, la misma, aunque se etiquete de otro signo aparentemente más noble, sirva para instaurar un orden más justo, ya que entendemos que siempre obra con idéntica dinámica.

Es cierto que ha habido (y hay, solo que actualmente con una apariencia más "civilizada") una Violencia Estatal que cuenta con la protección de toda una serie de estructuras y que, por ejemplo, en el empleo de medios como la tortura, nos parece que alcanza las más altas cotas del envilecimiento. Contra esa Violencia no vemos que haya arremetido el Estado, tal como se lanzó y se lanza contra la Violencia de otros grupos. Grupos que, por otra parte, emplean Violencia y causan muertes en nombre de ideologías de pretendida liberación.

En realidad podríamos dar muchas razones por las que creemos que tal diferenciación de la Violencia no es más que una sutileza del lenguaje, un recurso retórico que trata de encubrir una identidad que no se quiere ni puede reconocer. Por eso, nosotros no decimos esa frase tan en boga de que "Criticamos la Violencia, venga de donde venga", porque entendemos que la Violencia no viene de una parte o de otra, sino de un solo lado, de un solo origen: LA IGNORANCIA. La ignorancia sobre el Ser Humano, la ausencia de comprensión de valores más auténticos de la Vida del Hombre, como individuo y en relación con los demás.

Estamos íntimamente persuadidos de que al mal no puede oponérsele otro mal; eso no hace desaparecer el conflicto, sino que lo duplica. La duplica en víctimas, lo duplica en crimen, lo duplica en sangre, lo duplica en dolor y resentimiento. El mal se agrava, de ello estamos seguros, sin el menor asomo de duda. Y nos parece profunda ceguera el pretender alcanzar fines nobles a través de medios que no lo son, porque creemos que el fin y los medios deben de formar una unidad compacta; son una misma cosa; están ligados como lo están, por ejemplo, la intensidad de la luz y la calidad de su fuente emisora. Rechazamos, por tanto, la mentira de que "El fin justifica los medios". Esa es exactamente la razón de todas las opresiones que en el mundo han sido. Y la Historia nos muestra de manera inequívoca, por encima de gustos y opiniones, que toda "Revolución" es como una rueda que, lamentablemente, sigue girando. Y que no hace sino sustituir a unos tiranos por otros, a una opresión por otra, o una injusticia por otra y a unas víctimas por otras.

Sabemos que el tema es muy arduo y polémico y nada hay más lejos de nuestra intención que polemizar estérilmente utilizando el divertido juego del "SI-ES-NO" que es la dialéctica.

Para nosotros la vida está por encima de las razones y de las justificaciones, que sabemos que siempre se encuentran para enmarcar adecuadamente la tragedia de un crimen. Por esa razón no creemos, en contra de la opinión de muchos, que la Violencia no está justificada. ¿No lo está?... ¡SIEMPRE LO ESTA!... Siempre hay razones, porque lo que ocurre es un fenómeno común a todos los apologistas y utilizadores de Violencia. Al no encontrar la JUSTICIA, se busca la JUSTIFICACION, que viene a ser un aceptable sucedáneo.

La Violencia está justificada, lo vemos constantemente. ¡PERO NO ES JUSTA!. No pertenece al orden de la Justicia, sino al de la parcialidad, al del abuso. No es con esos materiales con los que se fabricará un buen edificio, sino un edificio malo, que podrá desmoronarse en cualquier momento, ya que está enfermo desde sus cimientos.

Creemos firmemente que todo lo que está sucediendo en nuestro país es una locura que cuenta como cómplices con el beneplácito de algunos, con la apatía de los más y con el miedo de otros. Todos, en algún grado, somos cómplices de lo que ocurre y nosotros, débilmente, en la medida de nuestras fuerzas, queremos dejar de serlo. Por eso hacemos este comunicado y nos ponemos a ayunar; para denunciar la locura que se ha apoderado de nuestra comunidad.

No se puede apagar el fuego con el fuego. La Violencia encadena, obceca, enloquece. Y a pesar de que suene a tópico, de que sea una frase asquerosamente manoseada, sa-

.../...

.../...

bemos que "La Violencia engendra Violencia". Despojamos a la frase de lo que tiene de etiqueta y vemos la verdad de ello. Y queremos librarnos de esas cadenas, en lo que nos sea posible. Y deseamos que la sociedad en que vivimos se libre de ellas, porque entendemos que esta no es la semilla buena de la que crecerá un buen árbol, sino todo lo contrario; lo que puede sumir a la Sociedad en la barbarie, en el temor y la decadencia. Porque también entendemos que la Violencia está no sólo en las situaciones flagrantes de tiros y muertes, sino imbricada en lo más profundo del engranaje social, en donde el hombre no cuenta para nada como tal, sino como mera pieza de ese engranaje, para que funcione bien la máquina monstruosa y deshumanizada que es nuestra Sociedad.

Hay Violencia en una educación basada en la futura competencia, en la persecución del éxito, en el desaforado deseo de pasar por encima de los demás, sin que importe mucho lo que haya de ser pisado o devastado.

Hay Violencia en la degradación de nuestro Medio Ambiente; en el progresivo envenenamiento de aguas, aire y tierra, cuyo origen es esta Sociedad Industrializada, basada en la acumulación y en la explotación del hombre.

Hay Violencia en la escalada de armamentos, uno de los negocios más viles de la Humanidad que, bajo la honorable máscara de la "defensa nacional", ha logrado acumular en todo el planeta una capacidad destructiva de tal magnitud que, según datos fidedignos de organizaciones surgidas en la ONU pro-desarme mundial, actualmente poseemos 25 Toneladas de explosivos por habitante del Mundo.

Sería innumerable la serie de datos a analizar para comprobar hasta donde ha podido penetrar el espíritu de Violencia. Pero creemos con todas nuestras fuerzas que debemos renunciar, en lo que podamos comprender, o dejar que se nos posesione. Si no lo hacemos así, si esto no se ve claro, si se espera a "que empiecen los otros", si la Violencia sigue enseñoreándose en todos los ámbitos de la Vida, entonces no ha lugar a que sigamos preocupándonos del futuro, porque no habrá futuro. No tendremos más que miseria para dejar como herencia a nuestros hijos.

Las Civilizaciones, las Sociedades, se han corrompido y decaído cuando la ambición y el alejamiento de metas humanas han sembrado de muerte y dolor las calles, los hogares, el corazón del hombre.

Esa es la Historia. Y no parece que el inteligente "Homo Sapiens" por el que nos tenemos haya aprendido esa evidente y sencilla lección.

Hacemos este comunicado y este ayuno como llamada a las conciencias de la gente de buena voluntad, estén donde estén. Contra la Violencia que elimina vidas; contra la negación de los derechos humanos; contra frases tan necias y tendenciosas como la de que "O se está con la Policía o con el Terrorismo"; contra las balas, las pelotas de goma, los botes de humo, las medidas represivas, la parcialidad, el odio, la venganza, la división humana.

Aunque valga de bien poco; aunque sea inútil; aunque recibamos el desprecio y la conmiseración de muchos; aunque se nos tache de "idealistas", de "ingenuos" o de "utópicos", sentimos una imperiosa llamada de la conciencia y no podemos dejar de pedir, por ridículo o "cenodée" que parezca, con énfasis, de corazón, sin partidismos, QUE CESE LA VIOLENCIA COMO RESPUESTA.

Por el amor del hombre, que cese la efusión de sangre.

Por el amor, si es que merece la pena amar, cambiemos de dirección.

GRUPO DE NO-VIOLENCIA

SAN SEBASTIAN

EUSKADI
ASSEMBLEA OBJECCIÓ

DONOSTIA 22 - 1 - 79

Kaixo :

Os escribimos en representación de Euskadi para contaros un poco de lo que hacemos por aquí, y también de lo que pensamos hacer. Os mandamos carta sólo a unos pocos grupos porque por razón de tiempo y [illegible] (que luego explicaremos) no podemos mandar a todos los grupos, [illegible] que si os parece interesante lo que os decimos, se lo podáis [illegible] a los grupos de vuestras respectivas zonas.

[illegible], la cosa es que los días 12 y 13 de este mes tuvimos una asamblea a nivel de Euskadi en Donosti en la que decidimos entre otras cosas impulsar a nivel de Euskadi una campaña de sensibilización y de [illegible] (es decir, lo de siempre, pero con algunos matices diferentes). Ya que a nivel de Estado no se acordaba la [illegible] esta de campaña de [illegible], y como nosotros la veíamos bastante necesaria para dinamizar los grupos y a cambiar un poco la idea típica que la gente tiene sobre la objeción, nos hemos decidido a hacer la campaña sólo a nivel de Euskadi. Esta campaña está enfocada a plantear nuestra objeción como postura política, con un claro carácter antimilitarista.

Elaboramos un comunicado que será como una especie de manifiesto base de la campaña (panfleto que adjuntamos).

La campaña empezó la semana pasada con carteles informativos etc. El sábado en Bilbo se distribuyeron 30 personas repartiendo 4.000 comunicados, y en Iruñea se repartieron el comunicado [illegible] sin enfrentamientos. El domingo en Donosti nos [illegible] 1 [illegible] y repartimos cerca de 2.000 comunicados.

[illegible] la campaña con carteles informativos, [illegible], [illegible] etc. más o menos periódicas, [illegible] encadenamientos y sentadas o similares en los [illegible] (en [illegible]) no funciona [illegible] objeción) para terminar con [illegible] fuerte el fin de semana 17 - 18 de febrero, que [illegible] la 1ª fase de la campaña.

[illegible] comunicado nos hemos quedado sin [illegible], y con la [illegible] de la campaña no tenemos tiempo para [illegible] información a todos los grupos.

[illegible] tenemos nada más que contaros o sea que agur.

COMUNICADO DE LA ASAMBLEA DEL M.O.C. (MOVIMIENTO DE OBJETORES DE CONCIENCIA) DE EUSKADI

En la actual situación que atraviesa Euskadi, es quizá cuando la explicación de la Objeción de Conciencia cobra mayor interés, ligada a un necesario análisis del Servicio Militar y el Ejército.

Hay personas que desde perspectivas revolucionarias ven con recelo la Objeción de Conciencia, confundiéndola con posturas místicas religiosas o individualistas. Es hora ya de descubrir y aclarar que la Objeción de Conciencia es ante todo,una acción y una lucha política.

Si nos negamos a ir a la mili, es porque el ir, supone el colaborar y pertenecer al ejército.

El Ejército es el cuerpo más fuerte y el fundamental de todo el aparato represivo del sistema. Tampoco podemos olvidar que las F.O.P. son una parte de Las Fuerzas Armadas, y todo lo que las F.O.P. defienden y mantienen, lo defiende también el Ejército, pero en muchos más campos y de forma más contundente. El Estado no tiene sentido sin las Fuerzas Armadas.

Ellas son foco de todo un sistema de pensamiento : Jerarquía, el estar unos encima de otros, los superiores e inferiores, alcanzan su máxima expresión en el Ejército y su propaganda (no olvidemos las películas en la tele y en el cine) para justificar después las clases sociales, los jefes, el autoritarismo en la escuela, en la familia, en el trabajo ... Así dicen ufanos que una de las funciones del Servicio Militar es crear "hombres disciplinados" siempre dispuestos a obedecer, sin criterio propio ni autorresponsabilidad.

"Hombres", es decir "machos", por lo que el Ejército se convierte en la mejor escuela y en el mejor defensor del machismo llevado a su grado más irracional. Plantean todo para la defensa de la Patria, es decir, la bandera, el honor, todo es una grandiosa mentira para ocultar que lo que existen son las clases sociales, los opresores y los oprimidos, y que para la miseria y la explotación no hay fronteras.

El Ejército de todos los países (capitalistas o capitalistas de Estado) tiene un fin esencial : el mantenimiento del sistema establecido o el "mantenimiento del Orden Constitucional", que queda más bonito.

Además de la simple función defensora, el ejército, extiende y desarrolla el capitalismo con todo el negocio armamentista, excelente flotador para las crisis periódicas del sistema.

La inversión y el gasto (o la simple destrucción) de armas, se acelera continuamente, dejando a las multinacionales y Gobiernos en cuestión, fabulosos beneficios y abriendo nuevos mercados. El precio que pagamos las personas que lo sufrimos suelen ser cadáveres de gente a los que todavía no se les puede explotar en las fábricas (Tercer Mundo)

El Ejército mantiene el mito de la guerra, pero las guerras nunca las provocan los pueblos sino los poderosos: para mejorar su zona de influencia, sus mercados y sus explotaciones neocoloniales, pero mantienen el mito de la Patria para que sean los trabajadores, divididos por una raya llamada frontera, los que se maten.

Hay una nueva modalidad de militarismo: el terror nuclear. Por un lado, produce muchos millones de beneficios, por otro lado domina las fuentes de energía, y cada vez que se monta una barricada o se va a votar, pensad en la cartera del general que controla los misiles que apuntan hacia aquí !!. A pesar de todo esto aún quieren hacernos creer que el Ejército es neutral, que no está ni con la derecha ni con la izquierda.

¿Alguien se cree que la reforma Suárez o la reforma del P.S.O.E. puede cambiar el Ejército? El ejército es fascista y los que colaboran 15 - 18 meses con él, colaboran con el fascismo.

Son la reserva y la confianza con la que cuenta la policía. Los que en un momento dado saldrán a defenderlos en mayor número y con armas más fuertes, como ya salieron en Gasteiz, Canarias, etc. Los que hoy van a la mili, son los que mañana van a llevar a la práctica el golpe de Estado, los que mantienen el paro y la explotación diarias, los que gastan más del 30% del presupuesto del Estado : 352.000.000.000,-pts. en el 78 (entre el Ejército y las F.O.P.), los que mantienen procesos como el de Burgos, Els Joglars o Sagaseta, los que apoyan la construcción de Lemóniz, los que mantienen el polígono de tiro de las Bárdenas (único campo de tiro yanqui en Europa) etc.

El Ejército se nutre de los que van a la mili; y van por SU PROPIO PIE. Con todo esto ¿alguien se puede extrañar de que nos neguemos a ir a la mili? ¿de que nos declaremos objetores/as de conciencia? ¿quién puede negar la fuerza revolucionaria de la Objeción de Conciencia? ¿Quién de los que se califican revolucionarios puede servir al Ejército?

La única defensa radica en todo el pueblo autoorganizado sin vanguardias ni jerarquías.

Los Objetores/as planteamos dos alternativas al Servicio Militar : Un Servicio Civil como un paso estratégico, político y pedagógico que permita comprender nuestra actitud. En este sentido exigimos del Gobierno un Estatuto de Objeción de Conciencia que reconozca el derecho a no colaborar con los cuerpos represivos y regule un Servicio Civil desmilitarizado de interés popular y cuyas tareas no agraven el paro; todo esto no significa que esperemos a la Ley para objetar.

La otra alternativa es la de los objetores insumisos que se niegan tanto a realizar el Servicio Militar, como el Servicio Civil, pues nadie tiene el derecho a obligarnos a prestar ningún tipo de servicio. AGUR.

ASAMBLEA DE OBJETORES DE CONCIENCIA DE EUSKADI

IRUNEA : c/ Río Ulzama 10 NAFARROA

USOZ : Valle de Arce s/n NAFARROA

PORTUGALETE - BILBO : Bakearen Etxea c/ Carnicería Vieja 9-4º
Bilbo - 5 BIZKAIA

DONOSTIA : c/ Autonomía (Oriamendi) 10 - 3º dcha.

, enero 79

Salud, mozos y mozas%

¿Cómo os va la lucha? Os escribimos para recordaros las fechas que son ya. Habeis oido hablar del boletín del MOC? Pues para el 5 de febrero tiene que estar en imprenta Y no nos ha llegado ningún texto! A ver que que nos llega en esta semana que queda.

En la última asamblea quedamos en que todo el orden del día tenía que estardiscutido y elaborado por los grupos para estas fechas. (El orden del día de la próxima asamblea) y mandado a Bilbao para su distribución mediante el boletín.

En el boletín también se puede incluir todas las propuestas que se os ocurran, o todos los rollos teóricos, además de contar las que quereis sobre vuestras actividades .

Ya sabeis que la próxima asamblea es en algún lugar de Cataluña el 24 y 25 de Febrero. Esperemos que se sepa pronto donde va a ser. Por aquí estamos empezando a salir a la calle.

El sábado veinte nos encartelamos treinta y tantos en Bilbo y unos cuantos en Pamplona. Los de Sansebastián los hicieron el domingo y todo fue bien.

Tenemos un comunicado de la asamblea de objetores de Euskadi, que incluiremos en el famoso boletín. Seguiremos haciendo estos encartelamientos todos los sábados.

Nada más, más información y reserva de entradas en el Nº 1 del boletín del MOC.

Esperamos miles de artículos.

Salud y Libertad .

Grupo de Bilbo.

AOC ASSEMBLEA

1. Presentació i estat dels grups:

Asnurri, Centelles, Vilanova, Reus, Arenys, Mataró, Terrassa, Lleida, Girona, Barcelona.

La tònica general és de desmembració progressiva dels grups i manca d'activitat, quan no la desaparició total del mapa. Cal, però, remarcar la bona marxa d'Asnurri i Tarragona. Amb tot, resten les plantilles base que van mantenint una activitat modesta però continuada.

2. Informacions generals:

Terrassa comunica que diumenge arribarà "l'AOC informa"

Es comunida que Girona està també dins la "Taula de Joves".

En Josep Manuel Ferrer Moreno, alias "el papi" es declarà objector el 3-I-79 i acte seguit ingressà al balneari del Quartel-Direcció:

Prisión Naval Preventiva
Cartagena Naval (Murcia)

3. Economia:

Es comunica al personal que les peles de la baez passen al Fons Comú de l'AOC, regint-nos d'ara en endevant pel conegut lema "quien no llora, no mama". De tota manera, la distribució proporcional resta als arxius.

4. Presentació de la "Proposta d'esquema de la Marxa a Madrid"

Després d'una brillant exposició de l'esmentat esquema per part del nostre camarada Pep Simonot, l'assemblea en ple l'aplaudirà mentres agitava epilèpticament els seus punys com a mostra d'aprovació.

Dessitgem, doncs, felicitats al camarada i als seus col.laboradora, així com esposa i familiars.

Nota: Ala propera AOC es presentaràn matisos, esmenes i noves propostes

5. Nova línia d'acció:

Després d'un ric debat entorn l'actual i futura situació política, construint hipotètiques respostes d'hipotètics governs a les nostres legítimes reivindicacions i elucubrant possibilitatas de presió immediata paral.lela, a la campanya electoral, es va decidir majoritariament:

-Que ho tenim molt fotut i que els militars són lletjos.

-Que es renuncia a una campanya immediata, però...

-S'impulsa un treball intern de formació i debat teòric i una reorganització dels grups, alora que es preparen les possibles accions per quan decidim comencar la campanya de presió al nou govern-parlament.

-Es refà un cens d'objectors exhaustiu.

Aquesta "hivernació" clourà el 15 d'abril proper, dia que el poble agafarà les armes i sortirà al carrer cridant "Volem L'estatut". Aquell dia la sang regarà els carrers i tla, bla, bla,...

6. Serveis Civils autogestionats:

En base a una instrumentalització d'aquests per presionar dins la campanya final, a la propera AOC els grups aportaràn les seves possibilitats de potenciar-los i valorar la seva efectivitat. Si això es veies interessant, es crearia una Coordinadora de Catalana de Serveis Civils (CCSSCC) determinant en en el seu dia les seves atribucions.

7. Contactes Generalitat:

Es veu interessant potenciar-los cara a treure la màxima informació i els seus punts de vista vers nosaltres i l'hipotètic control d'aquesta als S.C.

8. Jornades d'Entrenament a l'Acció:

Es realitzaràn els dies 17 i 18 de febrer a Mas banyeres (Centelles); S'espera l'assistència de tot l'imperi Català, Aquestes seràn inaugurades pel amic i venerat Gutiérrez Preñado.

9. Propera AOC:

Els dies 7 i 8 d'abril a Reus.

7

ECONOMIA

SITUACIO ACTUAL

O Per la propera agenda s'elaborará un informe amb els seguents punts:

- Comptabilitat general.
- Estudi de noves inversions
- Programa economic per la marxa (Esquema)
- Coordinació

O Quotes:

EL GRAFIC D'INGRESOS VA BAIXANT, CONVE QUE EN PREVISIO ALS MESOS D'ESTIU TOTHOM HO PORTI AL DIA.

O Diners Joan Baez:

En aquesta darrera assemblea, s'acordat que la distribució de les peles a Catalunya es realitzaria en la proporció que l'agenda Nº 12 posava, pero aniria tot a FONS COMU en previsió a posibles Campanyas conjuntas de tots els grups de l'AOC l'import de Valencia i les Illes, s'els hi donaria en efectiu, ja que no hi perteneixen. Aixi, l'import que hi haura al fons comú sera de Ptas. 36.715,- La proposta de funcionament del Fons Comú es debatrá a la propera assemblea, ja que la persona nue la presentava no ha pogut assistir.

O La Comissió continua intentant reunirse cada divendres a les 4 de la tarda.

CCCCCCCCCCCCCCCCCCCC

DIFUSSIÓ

DIFUSIO.DIFUSIO.DIFUSIO

Taules :Dijous mati i tarde a la Porta del Angel
Dijoud nit,Teatre Barcelona.

Difusio a partir de la semana que ve es dispossa a iniciar una campanya de difusio a les escoles profesionals e instituts.

Esperem la colaboracio de tots
MERCI

AGENDA 15

butlletí del C.O.LL.O.

SETMANA 11-18 FEBRER

COLLO, DIMARTS I TRETZE

ORDRE DEL DIA:

1/ INFORMACIONS GENERALS/

2/ INTERNACIONAL/

3/ TROBADA A MAS BANYERES/ PROPOSTES.

4/ PRESENTACIÓ PROGRAMA DE DEBATS/

5/ FEINES MÍNIMES/(SECRETARIA,AGENDA,COORDINACIÓ...)

6/ SERVEIS CIVILS: TIPUS I CRITERIS

7/ ANALISI I CRÍTICA DEL SERVEI MILITAR
Presentació del tema i aportacions escrites per la setmana que ve.

pts.20

3

C.E.S.C. COMISSIÓ ESTATUT I S.CIVIL

DELEGACIO DE L'ASSEMBLEA D'OBJECTORS DE CATALUNYA

COMUNICACIÓ: L'ATENCIÓ A JUBILATS COM UNA ALTERNATIVA PELS OBJECTORS DE CONSCIENCIA.

UNA EXPERIÈNCIA.

Al barri del Guinardó, l'Associació de Veïns "Joan Maragall" treballa des de fa un parell d'anys per a intentar que la Fonda Ripoll, una residència privada d'ancians, esdevingui una residència al servei del barri.

Aquesta Fonda té una capacitat d'unes cent places i els trèmits amb l'Ajuntament per aal'adquisició de la mateixa, són una llarga història de promeses incomplertes. La Fonda es troba actualment tancada a nous ingressosd, residint-hi en l'actualitat unes trenta ancianesamb el perill que suposa,si la situació actual es perllonga, la venda de la Residència com a local destinat a altres finalitats diferents a les actuals.

Davant la manca de resultats de les gestions realitzades, els objectors de l'Assemblea d'Objectors de Catalunya decidiren el mes de Novembre de 1978 fer-se càrrec del servei nocturn d'assistència a les internes, que es trobava desatès en aquells moments amb el risc i les incomoditats que això suposava. Des d'aleshores, els objectors han realitzat el servei amb la promesa, altre cop no cumplida, que abans de Febrer de 1979 l'Ajuntament resoldria definitivament la situació.

UNA ALTERNATIVA.

Així s'ha demostrat la idea (Ja posada en pràctica per objectors a Can Serra i a l'Hospitalet i a l'Asil d'ancians del Parc) d'un possible servei civil que depenent d'organismes populars (Ajuntaments i/o AA.VV., etc) resolgui el dèficit assistencial en el qual ara es troben immerses les persones d'edat avançada. Aquesta solució que d'una manera temporal supliria les mancues de pressupostos i planificació en aquest camp, podria d'altra banda iniciar actuacions que permetin la posterior responsabilització oficial de nous serveis que completin el ventall assistencial actual.

Els possibles treballs a realitzar pels objectors en aquest camp es concretarien en :

a/ Neteja de Locals, útils de menjar, l'acondicionament d'estàncies, etc.(també es possible realitzar aquest tipus de treball a domicili, a persones que per la seva edat els es impossible realitzar).

b/ Atenció personal de vells, tant a nivell humà (participació en el muntatge d'activitats, animació de centres ,i ajuda a l'esbarjo en general), com a nivell assistencial (rentar-los, donar-los el menjar, vestir-los, etc.) per a aquells que ho necesitin .

c/ Permanènc ies nocturnes, sempre que quedi garantitzada l'assistència sanitària en casos d'urgència .

d/ Col.laboració amb les entitats d'ajuda i promoció dels jubilats (Coordinadora de Jubilats, Càritas, Associacions de Ve

Ins , etc.)

e/ La col.laboració amb treballadors socials en treballs complementaris a la seva funció, pels que en l'actualitat no exis cap previsió.

Aquesta classe de treball tenen la ventatge de no requerir una professionalització prèvia, tenint cura però que aquestes tasques siguin amb el temps dotades dels pressupostos necessàris per a poder ser desenvolupades per personal especialitzat, creant així nous llocs de treball ; justificat tan sols el treball actual dels objectors per la urgència d'aquestes necessitats pel la tardança actual de l'administració en assumir-les.

UNA REALITAT.

En el present i que l'objecció de consciència està reconeguda en la Constitució a l'article 30, manqueh encara l'Estatut i els Reglaments que regulin els possibles serveis civils , pels que els objectors ens trobem des de fa ja quatre anys en una situació d'espera fins que la qüestió quedi definitivament regulada.

D'altra banda els serveis civils actuals si bé constitueixen una experiència i a la vegada un testimoni del que podran ser en un futur els serveis civils, difícilment poden constituir una tasca continuada, donat que els objectors han d'alternar el servei civil amb un treball retribuït que els mantingui, amb estudis per a professionalitzar-se , etc. sense cap garantia que en el futur se'ls tingui en compte el servei realitzat .

Així doncs si la nostra situació no s'arranja ràpidament, més tard o més d'hora, els Serveis Civils actuals hauran de plegar, quedant lamentablement desatesos d'una forma tal vegada irreparable. La idea ja està llançada, els Serveis Civils estan aquí per qui vulgui examinar-los, i els objectors per la nostra banda estem oberts a totes les segerències que puguin ésser útils ; manca doncs només que les Associacions i Entitats prenguin part activa en la qüestió per a reivindicar el reconeixement i l'acceptació legal d'uns Serveis Civils que siguin autènticament populars disposant dels pressupostos que altrament haurien calmès en el Servei Militar , donant així satisfacció a les esperances de tots.

4
DEBAT

Despres d'una critica del funcionament intern es veu la necessitat de obrir un debat que possibiliti un aclariment de la situació personal davant l'OC i que dongui al grup els elements suficients per tal que assolsixi una estrategia i uns objectius comuns (a curt i llarg plaç) per fer efectiva la seva incidencia en l'actual societat.

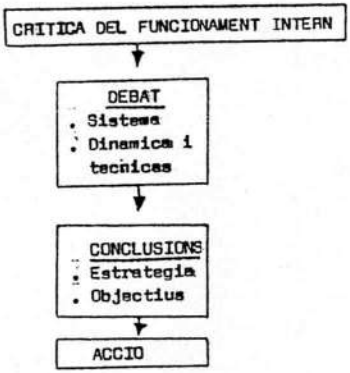

SISTEMA DE DEBAT:

Ha de ser en base a questions que ens afectin, pero pot ser desde dues visions:

0 Sobre questions concretas (S.C., insubmissió, antimilit. N-V, etc. pero que tingui relació directa amb l'OC)

factors positius

- dona solucions a problemes urgents

factors negatius

- manca de visió global, no tothom te el mateix sistema de valors i el consens es mes dificil.
- no surten les postures ideologiques de fons
- el index de participació es mes baix perque l'interés no es comú (per ex. si es tracta a debat el S.C. no estan motivat per una estrategia que tothom hagi assumit fa que sols hi participin els qui els afecta la problematica.) aixo va crean divergencia entre les diferentes tendencias perque ideologicament no s'esta d'acord en l'estrategia.

0 Sobre situació global

(l'OC en la Societat, Motivacions i postures, estrategia)

factors positius

- permet que tothom tingui un mateix sistema de valors davant un problema concret, fomentant l'unitat del grup en l'acció
- aclara les postures personals davant la Societat i dona una informació que porta a un analisis i decisions lo mes correcte a la realitat del moment
- la gent que sols faci OC per motivacions d'escaqueig tindra els elements suficiens per veure una necessitat de canvi social i compromis

factors negatius

- pot retardar quelquom mes la presa de decisions que amb l'altre sistema pero les conclusions portaren a una estrategia i objectius ja definits.

DINAMICA DELS DEBATS

Estructura basica:

El debat pot consistir en discusions en grups petits organitzats al voltant d'una serie de lecturas que s'hauran realitzat previament i que aportaren individualment cada participant en la reunió.

Condicions de funcionament

- Nombre de participans: la quantitat ideal es de unes 10 persones, si n'hi han mes el grau de participació es va reduint (sols parlen uns quants) i si ni han menys hi ha mes feina per participant, amb el perill de baixes.
- Temps: La duració minima d'aquest debat a nivell global seria de 12 setmanas amb una sesió setmanal de 3 hores.
- Responsabilitat de funcionament:
  . Compromis personal de dedicació
  . Coneixement de tots els sistemas i tecnicas que es faran servir en el debat.
  . Fer informes breus de les lectures i treball realitzat.

ccccccccccccccccccccccccccc

INTERNACIONAL.....

WAR RESISTERS INTERNATIONAL Ref: 46/78 DICIEMBRE

CIRCULAR DE INFORMACION A LAS SECCIONES

1.TRIENAL 1979

FOLK HIGH SCHOOL, SØNDEBORG, DINAMARCA
DEL 12 AL 18 AGO 1979

TODOS LOS DETALLES concernientes a los costes y las condiciones mas un programa: sobre el tema "HACIA LA LIBERACION", os serán enviados a finesde febrero o principios de marzo, acompañados de las instrucciones para los nombramientos del nuevo Consejo, las enmiendas constitucionales etc.

Mientras tanto, RESERVAD LAS FECHAS, y COMENZAD DESDE AHORA A ECONOMIZAR. Dinamarca es un pais caro y los costes serán muy elevados a falta de posibilidades de camping en los terrenos del Centro de Conferencias. El lugar se ha demostrado muy agradable; el Centro esta situado en la proximidad del mar, en la costa opuesta a la de la frontera alemana
Si bien los costos a cargo de los participantes son muy elevados los precios indicados a continuacion son calculados con todo imcluido (alojamiento y comida de los participantes, alquiler de la sala de conferencias y de las diversas salas de reunion).
El precio por dia se eleva a 700 FB (unas 100 FF). Estamos en estos momentos negociando una reducción de las tarifas con el Director del Centro, que parece bastante dispuesto.

2.OBJECION DE CONCIENCIA-PETICION para la Comision de Derechos Humanos en Ginebra.

Gracias por vuestras respurstas a esta iniciativa; gracias en particular a aquellos que han impreso sus propios formularios y los han difundido grandemente entre otras organizaciones de su pais. Hemos prorrogado la fecha de envio de peticiones justo hasta la apertura de la Sesion 79 de la Comision de Derechos del Hombre.
Debemos obtener todavia muchas más firmas....¿podeis renovar vuestros esfuerzos, reimprimir los formularios y recoger nuevas firmas? Si las podemos recivir en Bruselas hacia finales de Enero, las podremos hacer llegar a Ginebra a tiempo para la apertura a la vez de la Comision de Derechos Humanos y la nueva Comision de Desarme, nacida a partir de las Sesion Especial sobre el Desarmamento de la ONU en junio pasado.
Las Secciones que han recogido la mayoria de las firmas son la GB la Alemana y la de Paises Escandinavos; nos faltan firmas provenientes de Italia, España, Suiza, Holanda y de USA:es importante que los ciudadanos de estos paises nos presten su apoyo. En total se han recogido unas 20.000 firmas. La mayor parte de las firmas de peticion difundias en Francia, Belgica y Luxemburgo lo han sido por el Movimiento Popular de Ciudadanos del Mundo; les estamos muy agradecidos por su entusiasmo.

CONSECUENCIAS DE LA CAMPAÑA DE PETICIONES: la lucha por el reconocimiento universal del la Objecion de conciencia al servicio militar sera larga. Quedan muchos gobiernos por convencer, en particular los de extrema derecha, los de extrema izquierda, los paises que viven bajo un regimen dictatorial, los paises en guerra y los que se encuentran amenazados de guerra.
Los objetores de conciencia de los paises de Europa occidental en los que se ha conseguido un estatuto legal, continua sin ninguna duda la lucha por el mejoramiento de las condiciones de su estatuto, que queda en muchos casos inadaptados y punitivos.
Esta claro que el objetivo último, estrechamente ligado al desarmamento total y unilateral es la abolición del alistamiento; este es el objetivo con el que la IRG se encuentra comprometida, no hanie habiendo dudado jamás en luchar por el reconocimiento legal del derecho de la objecion de conciencia al servicio militar, y a traves de los años ha concentrado sus esfuerzos y sus campañas en los paises donde las leyes concernientes a los O.C.s son inexistentes, mal adaptadas o punitivas.
Es por esta razon quepedimos a nuestros miembros y simpatizantes que intenten hacer del mes de febrero un periodo privilegiado de apoyo a la lucha por el reconocimiento de la objecion de conciencia en todo el mundo.

Podeis actuar a diferentes niveles; nosotros proponemos cuatro:

a) busqueda de hechos; cartas y delegaciones a las embajadas de vuestro pais, cuestionando a cerca de las eventuales disposiciones en favor de los objetores de conciencia;

b)presiones sobre los gobiernos y las embajadas de los paises que seleccioneis por reservar "un tratamiento especial" (por ejemplo Grecia y España);

c) accionesde apoyo a los objetores emprisionados en particular;(1)

d) campaña de informacion al publico sobre la situacion de los objetores de conciencia de diferentes paises (haced trabajar vuestra imaginacion para pasar la informacion de una manera viva).

- En el secretariado de la IRG esta actualmente disponible una lista con los objetores de conciencia actualmente en prision.

Encontrareis seguramente otras ideas para esta campaña inscritas en un proceso: desarmamento, peticion y derechos humanos.

3. LETTRE DE NOUVELLES

Hemos acordado la difusion de la Lettre de Nouvelles (particularmente para los lectores francófonos en Belgica, Francia, España, y en Suiza, ademas de la version inglesa para Australia, Nueva Zelanda, Japon e India).
Os hemos enviado un anuncio publicitario (2) quizas podais insertarlo en vuestro propio periodico o en el de otras organizaciones de de vuestro pais. Esperamos que lo aprovechareis o bien que encontrareis otra manera de promocionar la Lettre de Nouvelles. Nosotros estamos en contacto directo con los miembros de vuestro Comite (3) pero ahora tratamos de reforzar la union con vuestros miembros... que son asi "nuestros" miembros.

Ciertas secciones no han designado todavia un "Corresponsal" para la L de N! Esta persona, recodamos, tendria como funcion enviar periodicamente las informaciones que puedam presentar un interes para la Lettre de Nouvelles. Ens realidad solo dos secciones lo han hecho, aunque la idea fue aceptada con entusiasmo por todas las secciones presentes en la reunion del Consejo de julio (4).

LOS INFORMES PUEDEN SER ENVIADOS NO IMPORTA CUANDO, segun las posibilidades, pero si deben ser publicados en la Lettre de Nouvelles "próxima" nos deben llegar como más tarde el 15 -enero, marzo y julio. Si nos son enviadas muy cerca de la fecha tope deberan presentarse en frances y en ingles. (5)

Naturaleza de las colaboraciones:

-deben ser cortas y presentar un interes para los militantes del mundo entero;
-pueden consistir en informes delas acciones realizadas o previstas por los resistentes a la Guerra,
-pueden exponer los problemas encontrados en el seno de las secciones o en el pais en el que se desarrolla la seccion,
-pueden todavia rendir cuentas de acciones llevadas a cabo por otros grupos pero que presenten un interes para la IRG -acciones de protesta o acciones más constructivas;
-podeis ademas recabar la solidaridad internacional para un proyecto en particular.

La pala bra "accion" debe ser tomada en sentido amplio - para nosotros significa toda campaña, programa o todo proyecto en el campo de la eduacion o la investigacion; ya sea mediante manifestaciones o conferencias etc.
Vuestra noticias, vuestras acciones sean o no coronadas por el exito, son nuestras noticias y presentan un interes para los miembros de otros paises.

4.TREN DE DESARMAMENTO - Bruselas-Varsovia 79

Habeis delegado una persona para asumir la coordinacion de apoyo en vuestro pais? (6)

El Comite preparatorio funciona mientras tanto en 35 rue Van Elewyck, 1050 Bruselas, El trabajo cotidiano lo ha tomado a su cargo en nombre del Comite preparatorio Reinhoud Doeschot.
Reinhoud pide que sea elegidos dentro de cada pais una persona y una dirección para reducir al máximo los gastos de envio. Esta persona recibirá regularmente las informaciones y debera comunicar inmediatamente a las personas susceptibles de participar en el proyecto o de apoyarlo de cualquier otra manera. Si quereis recibir información mas exaustiva hacedle el pedido a Reinhoud.

La proxima reunion del Comite preparatorio tendra lugar cerca de BALE en la dirección siguiente: Community Centre, Rontgentrr.3, Lorrach, RFA, el 27 y 28 de ENERO 79

NOTA: el nomero de telefono de Reinhoud es el 648 71 35 y no el de la IRG.

ULTIMA HORA : A finales de Diciembre, un encuentro reunio a los miembros de la IRG de los 3 paises escandinavos siendo aceptada con entusiasmo la decision de organizar la Trienal en Dinamarca.
Solicitan a las secciones enviar a bruselas proyectos de Posters (formato A2) tratando acerca de la propia IRG (asi este poster podra ser empleado de aartel permanente en diversas ocasiones) dejando igualmente lugar a alguna informacion sobre la trienal: "Hacia la Liberacion", Søndeborg, Danemark, 12-18 agosto de 1979.

NOTAS DE TRADUCCION. EQUIPO INTERNACIONAL

(1) en enero 79 se envio a todos los objetores encarcelados una postal de navidad con remite del CO.LL.O. de Barcelona.
(2) La Lettre de Nouvelles de NOV DIC se recibio en el CO.LL.O. de Barcelona y se puede enviar copia a los grupos que la soliciten (13 pag=52 pts) Aparecia en el interior un informe de la acción de presentacion de la GANVA (Grupo de Accion no violenta anti-Otan). -Ver MATERIALES RECIBIDOS-
(3) Los miembros a los que se refiere corresponden en la seccion catalana a Carles y Teresa Gomis.
(4) Asistieron los antes mencionados. El acta de la reunion esta a disposicion en el archivo del CO.LL.O.
(5) Por problemas de traduccion. Lo asume el epuipo int.
(6) Hasta el presente en el CO.LL.O. no ha aparecido la persona que este dispuesta a llever la coordinacion del tren de desarmamento, aunque se estan realizando pasos para encontrarla.

NOTA: En caso de que algun grupo desee que le sea publicado un articulo en concreto en Lettre de Nouvelles, enviarlo al CO.LL.O.-EQUIPO INTERNACIONAL con suficiente antelación.

TREN POR EL DESARME 79 .....TREN POR EL DESARME 79....

UN POCO DE HISTORIA a cerca de las marchas internacionales por el desarme.

Estos ultimos años fueron organizadas en diferentes paises de Europa las marchas internacionales por el desarme. Han habido igualmente marchas "nacionales" en Italia (marcha para la Paz Perugia Assisi), en España (1), y por USA (Marcha Continental por el desarme 1976).
La primera marcha internacional tuvo lugar en Francia en 1976, de Metz a Verdun. Posteriormente se montaron marchas internacionales en RFA/ Francia/Cerdeña (1977) y en España/Cerdeña (1978).

En 1976, tras la reunion de evaluacion de la primera marcha internacional nace laidea de organizar posteriormente que uniela las poblaciones del Este con las del Oeste.
La evaluacion de las posibilidades de exito a priori de tal proyecto se basan en la experiencia de la marcha San Francisco Moscu.

En primer lugar se proyecto organizar una marcha de Paris a Moscú. Este proyecto fue discutido en el Consejo de la IRG de Vioto en abril 77. Resulto finalmente la propuesta de organizar un tren internacional que enlazara Bruselas con Varsovia.
El proyecto fué propuesto a diferentes individuos y organizaciones con objeto de ser discutido. Tras estas tomas de contacto, las organizaciones siguientes se han ofrecido para apoyar y colaborar en la organizacion del tren:

La Internacional de Resistentes a la Guerra, el Partito Radicale (Italia), La Liga Socialista para el Desarme (italia), Insumision Colectiva Internacional, i la coordinacion de marchas internacionales.
El 30 de Septiembre pasado, en Dijon, la reunion internacional convocada para preparar la marcha aprovo el proyecto con una gran mayoría.

¿PORQUE ESTE TREN?

La idea que subyace al proyecto es que que los armamentos constituyen un verdadero peligro para la humanidad. Es por esto que debemos contribuir con todas nuestras fuerzas en el desarme. Para esto nosotros no podemos simplemente acusar exclusivamente sea a la OTAN sea al Pacto de Varsovia. Las armas nos conciernen a todos, tanto en el este como en el oeste, y cada uno debe luchar para poner fin a su produccion.
Queremos mostrar a los gobiernos que no estamos de acuerdo con el militarismo y rechazamos la locura que constituye la producción de armamentos. Debemos mostrar que el argumento que consiste en decir: laproducción de armamentos es creadora de empleos no resiste un analisis; existen en efecto numerosas necesidades sociales fundamentales que no estan satisfechas y que se podrian satisfacer si se utilizaran para este fin los recursos actualmente empleados para fines militares-mejora de condiciones de vida, investigacion de energias alternativas etc.

A travesde este proyecto queremos establecer un lazo entre las poblaciones del Este y del Oeste para animar a todos aquellos que trabajan por el verdadero desarme. Queremos desafiar a los gobiernos a que concreticen las buenas intenciones que a menudo proclaman en las conferencias para el desarme pero que jamas se ven refrendadas por los hechos.

¿COMO PROCEDER?

La no violencia ha sido establecida como principio fundamental que debe presidir todas nuestras acciones.
Organizaremos manifestaciones y reuniones publicas a lo largo de nuestro trayecto. Estas acciones tendran lugar dentro de los limites definidos por las reuniones internacionales.

Nuestra plataforma de accion minima es una llamada a los tres objetivos siguientes:
- Desarme unilateral en cada pais,
- Abolicion de Pactos militares, en particular de la OTAN y del pacto de Varsovia,
- Reconversion de los gastos militares y sus estructuras en estructuras civilea y sociales.

PARTICIPANTS

Todas las personas que se encuentren deacuerdo con los objetivos tal y como han sido descritos y poeden aceptar las condiciones fijadas en la reunion internacional de Dijon pueden participar.

Las condiciones esenciales son:
- La no-violencia- Las personas que se decidam a participar en esta accion deben comprometerse a respetar este principio fundamental. Las acciones y manifestaciones seran no-violentas.
- Losparticipantes deben comprometerse igualmente a no emprender acciones individuales en favor de objetivos particulares. Por ejemplo: los objetivos principales del tren (el desarme etc) no tienen que arriesgarse que quieran promover sus propias prioridades.

IMPORTANCIA DEL PROYECTO

Este proyecto reviste una importancia muy particular por el hecho de queal fin vamos a relacionarnos el Este y el Oeste, unidos dentro de una accion transnacional por el desarme, lo que no se ha hecho desde hace mucho tiempo. Esta preparacion requiere pues gran cantidad de cuidado y de determinacion, si queremos cumplir con los objetivos determinados.

Esperamos que entendereis la importancia y apoyeis este proyecto.

CUESTIONES PRACTICAS

El tren saldra probablemente de Bruselas hacia Julio y llegará a Varsovia mas o menos dos semanas más tarde...

El precio del billete de tren costara mas o menos el equivalente de 100 £, ida y vuelta.
Esteprecio es el resultado de calculos aproximados y puede en consecuencia estar sujeto a modificaciones.
Las personas interesadas por este proyecto pueden contanctàr..
....(Coordinacion Nacional)

Toda contribucion puede ser dirigida a :R.Doeschot, rue VanElewick 35, 1050 Bruselas (Train project) o a la cuenta bancaria nº 001-0668829-90 de la CGER agencia "Flagey", rue des Cygnes 20-22, 1050 Bxl, pour R.Doestchot.

NOTAS DE TRADUCCION

(1) En realidad esta marcha solo se llevo a cabo a pequeña escala.

TROBADA-CENTELLES
C.O.L.L.B.

Mas Banyeres, 10-11 febrer 1979.

GRUP D'OBJECTORS DE BARCELONA.
JORNADES DE REFLEXIÓ.RESUM.

Anna Alba, Bertomeu Margalef, Francesc Farriols, Helena, Jordi Mas, José León, Lluís Sobrevia, Maite, Marc, Pep Simó, Xavier Rius, Xavier Such, Xavier Urmeneta.

La raó d'haver-nos trobat era la crisi del COLLÍ de Barcelona. Voliem, per tant, parlar sense presses dels problemes greus a tots nivells, que tenim avui per a tirar endevant la lluita de l'Objecció de Consciència. Es tractava de buscar les arrels del mal funcionament, a vegades quasi nul funcionament, o bé del funcionament per"inercia"ò"repetició" que progressivament veiem al COLLÍ de Barcelona. El mètode de fer la xerrada va consistir en: 1.Anàlisi i crítica particularitzada (per comissions).

2.Valoració global.(causes generals).

3.Alternatives.

4.Mètode i compromisos personals.

5.Feines mínimes.

No es va seguir estrictament aquest ordre, però va servir de referència.

Primeres consideracions globals.

.Falta gent que es concentri en la lluita de l'objecció.

.Cal una visió global del què es fa en el COLLÍ per part de tothom.

.No es possible una unitat ideològica dins el Moviment.

.Falta un"programa" de les tasques a fer del COLLÍ.

.Cal treure profit del que es faci.

Sobre la Comissió de Difusió.

.Falta difusió a la gent jove (al voltant de 16 anys).

.Cal incidir en els col.legis i instituts.

.Cal anar als barris obrers.

.S'ha de tenir material al dia.(L'actual és vell).

.El que es busca avui sobre tot es donar "sortida" al material

-------segueix

existent i fer "peles".

.Actualment es venen: Posters d'en Charlot,"de la Pia", xinxetes, el llibret "Què és l'objecció?" fet l'any 1975, el llibre petit de Edit. La GAIA CIENCIA,1977 Que son los objetores?, adhesius "negres",i medallons de Bilbao i Asnurri.

.Proposta de fer "Quaderns d'Objecció", tractant tot tipus de temes al voltant de l'objecció de forma monogràfica.

.Proposta de concentrar-se en Radios-Lliures com a tasca proncipal aprofitant els materials i aportacions a la radio com a material per a editar i/o per a potenciar el debat.

Sobre la Secretaria.

"Secretaria com a Comissió no ha existit mai"(P.S.)

Ha fet i fa funcions d'acollida.

"Des de les sis de la tarda, a secretaria no s'hi pot treballar".

Es tracta de poder rebre i donar informació, atendre el telèfon, vendre material, prendre "recados",etz...

El Pep Simó, que fins ara venia totes les tardes de 4 a 10, ho deixa. Estava de nou mesos, i es clar...

"no veig clar el estar per estar-hi,ni el profit d'aguantar en el lloc"

Sobre la C.E.S.C.

.Cal donar més informació a l'Agenda.

.Cal una informació mínima sobre legislació i S.C. de països d'Europa.

.Control de S.C, Relació entre S.C. actuals i el COLLÓ.

.S.C. en funcionament a Barcelona: Besós(2 ob.), Depana(1 ob.), Guinardó(7 ob.), Bayt al-Taqāfa(2 ob.), CAPS(2 ob.)

.Fa falta que es conegui i es faci debats sobre tot el referent a S.C.; d'altra banda, la Comissió pot aportar els elements que faci falta;

.La C.E.S.C. té la sensació de "tancament"i excessiva diferenciació de la resta del COLLÓ, atribuint-li funcions de "Comissió Ideològica"

que no hauria de tenir.

.Punts a tractar a curt plac: Tipus de S.C. (al tercer món, per la Pau)
Estructura paralela de S.C.

Aquí es va deixar estar l'analisi de les comissions per considerar que no valia la pena continuar-lo.

Sobre les causes del desànim.

El d. ve de que no hi ha visió de futur.

El d. ve de no saber que pensem entre nosaltres; cal conèixer i aclarir les idees dels que estem al COLLÓ.

Hi ha contradicció entre el tipus de feines que es fan es el COLLÓ i "treballar l'objecció"

Estem lluitant per una cosa que no creiem:l'Estatut.

Propostes.

.Que es de bateixin coses que ens afecten: -de forma concreta sobre l'estratègia.
-de cara a una definició.

1.DEBAT DE FONS-Aclariment personal davant l'objecció.

-Visió global de l'objecció en la societat.

-Motivacions de fons de cara a tenir clar cap a on anem.

2.DEBAT SOBRE PUNTS CONCRETS D'ESTRATÈGIA

Per ex./."Serveis Civils".
."Com fer difusió".
."L'acció no-violenta".

Ens decantem per la proposta 1. esperant conèixer molt aviat l'esquema previ i el programa. Preparen rep Sinó, Marc, Xavier Urmeneta.

Feines mínimes.

SECRETARIA, AGENDA, representant a la Taula de Joves, COORDINACIÓ, RADIOS-LLIURES, preparar la MOC.

Propostes de Secretaria;

,S'assumeix per un grup de persones, coordinades.

.Un"alliberat",(quin horari, quin esforç econòmic representaria)

.Un equip de gent fent permanències, cooordinats per algú que pogués venir cada dia (unes hores o algun moment)

DIFUSIÓ [redacted]
text cartell.

PROPOSTA DE TEXT PER CARTELL DE DIFUSIÓ

(Titular) 1 DE MARÇ ELECCIONS GENERALS (tutururuuu....)

Apartir d'elles sorirà un parlament "democràticament" escollit que tindrà per missió desentrollar i portar a la pràctica la nova constitució, d'acord amb les reivindicacions populars.

L'objecció de consciència és un dret inclós dins les llibertats democràtiques però, certament no entenem com partits que diuen lluitar per aquests es manifesten favorables a les centrals nuclears i no tenen present en la pràctica la lluita per l'objecció i el programa reivindicatiu aprovat per el MOC (moviment d'objectors de consciència de l'estat espanyol) a saber:

(aquí s'hi posa el text dels punts Bàsics).

Els partits parlen molt de canvi social, democràcia i socialisme, però, on és en realitat la seva siceritat? Quins són els seus interesos reals? Quin joc fan amb l'UCD i els militars? si quelcom està clar és la necessitat dels partits de l'aparell estatal i consequentment de l'exercit que mantindrà per les armes el poder al qual aspiren.

Nosaltres els objectors no entenem com poden funcionar aquests esquemes sense trair les reivindicacions populars i més concretament la lluita per l'objecció de consciència i per la desmilitarització de la societat.

= No serà que l'objecció de conciència atenta contra l'existència mateixa dels partits en quant la seva estructura i objectius jeràrquics i militaristes?

= Posa potser en perill el montatge democràtic que perpetua el domini i poder real del capital, la classe dominant i el seu brac armat, el exercit?

Que cadascú reflexioni i tregui les sevas propies conclusions

Seguirem informant

7
ECONOMIA

ESTAT DE COMPTES

Concepte	Debe	Haber	
Material		50.490,—	50.490,—
Deutes persones COLLO		44.434,—	
Grups Catalunya		50.367,—	
Grups Estat		58.228,--	
Deutes Botigues		220,—	
Efectiu (Comptes corrents)		88.364,—	241.613,—
			292.103,—
Deute a Nova Terra	8.400,—		
" a Joan Roca	12.875,—		21.275,--
			21.275,--

QUOTES-QUOTES-QUOTES-QUOTES-QUOTES-QUOTES-QUOTES-QUOTES-QUOTES

- TAULES: Es recorda que els fulls de les taules son per omplirlos amb el material que es ven. Si no s'omplen no es pot fer una estadistica del material vendible i el programa de noves inversions será inexacte.
- SUBSCRIPCIONS:

Aquest es l'imprès que es podría fer per que la gent (pares, amics) que volguesin contribuir economicament, ho poguesin realitzar a través de banc. (el model es el que es va fer a nivell de Casal) Si es veu que pot interesar s'en podrien imprimir uns quants.

Sr. Director

Banc / Caixa d'Estalvis . . . . . .

Agència . . . . . c/ . . . . . de . . . . .

Molt Sr. meu :

Li prego que passi del meu compte / LLibreta el rebut que presenti EL CASAL DE LA PAU, per el import trimestral, semestral o anual de . . . . . Ptes ; a nom de . . . . . .

Esperant ser complagut li saluda atentament.

Signatura.

Titular del compte / LLibreta . . . . . .

numero . . . . . Domicili . . . .

(per remetre al Casal de la Pau, c/ Bruch 26, 2º B-10 Telef 301.49.39)

PRESUPOST GRAL. MARXA A MADRID

- Campanya economica Febrer-Març-Abril.

O Debat previ . Sistema Economic: Mitjants
Disponibilitat
Estudi presupostos - Elaboració programa.
Beneficis
Coordinació
Deutes

O Estudi inversions
. Material vendible i noves edicions
. Stoks
.

O Campanya
Sectors: . Taules
. Diades
. Recitals
. Sorteitgos
. Caixes solidaritat
. Cicle conferencias i pel.licules
. Subvencions extrangeres (internacional)
. " nacionals (subcripcions)
. Compte corrent
.

O PRESUPOST (per estudi)

SECTORS: Difussió . Accions (previ informe entrenament)
. Cartells, posters, adhesius, etc.
. Anuncis diaris
. Dossier marxa
. Revista (AOC informa)
.

Secretaria . Telefons (coordinació estatal i sectorial)
. Fotocopies, segells, sobres etc.
.

Columnes . Menjar (suministre, conservació, dietas etc.)
. Cotxes
. Desplaçaments
. Allotjament (Netaja, llocs, etc.)
.

queda

Nota.- Aquest esquema obert a tota sugerencia, modificació, inclusió, supressió, rectificació, de les comissions de Difussió i Economia.

NOVA DETENCIO I AUTO DE PROCESSAMENT

El dia 6 van obrir "auto de procesamiento" al O.C. ALBERT PUJOL XIMENES empresonat desde el 20 de gener al Regimiento Mixto Artilleria,32 Bateria destinos Melilla. L'acusen de negativa a prestació S.M. (art.383bis)

També esta detingut LUIS CERVERA ARNAU, en el "Regimiento de Infanteria San Fernando, 11, Guardia de Principal ALICANTE".

I un altre, JOSEP MANEL FERRER MORENO, a la presó "PRISION NAVAL PREVENTIVA, Cartagena Naval, MURCIA".

MUNDO - DIARIO &&&&&&&&&&&&&&&&&&&&

Vigo

Vista la causa contra seis objetores

(Agencias.) – Ayer quedó vista para sentencia la causa contra seis objetores de conciencia acusados de desacato a la Autoridad Judicial. Los seis se encadenaron el pasado 16 de julio junto al Palacio de Justicia de Vigo en solidaridad con cuatro compañeros detenidos y encarcelados por injurias al Ejército.

El fiscal ha pedido un mes y un día de arresto mayor y 20.000 pesetas de multa para José Antonio Celada Hermida, Clemente Fernández Saa, Jesús Almón Iglesias, Rogelio Pérez Zunzunegui y Ramón Fermández Leal, y cinco meses de arresto y 20.000 pesetas de multa a José Amador Barrios Vázquez.

Encadenados para pedir libertad

Juicio contra seis objetores en Vigo

Vigo. – Seis objetores de conciencia fueron juzgados ayer en Vgo por un presunto delito de desacato a la autoridad. El fiscal solicito un mes y un día de arresto y veinte yll pesetas de multa, para cinco de ellos, y cinco meses y la misma cantidad para el sexto.

Los objetores se consideraron inocentes del delito que se les imputaba y aseguraron que no pretendían desobedecer a la autoridad judicial, cuando el juez les advirtió de la responsabilidad en que incurrían por la *sentada* y, al parecer, no respondieron a sus preguntas. **«Lo que ocurre es que las considerábamos como parte de una situación injusta».** – *P. G., corresponsal.*

AGENDA 16

butlletí del C.O.L.L.O.

SETMANA 18-25 FEBRER

C.O.L.L.Ó. DIMARTS 20.11.79

ORDRE DEL DIA:

1.- Informacions generals.

2.- Processament de l'Albert Pujol Ximenes.

3.- Preparació de l'Assemblea de MOC. Decisions. Posició de Barcelona.

4.- Presentació de les "Sesions de Debat".

20 PTES.

MOC preparació.

Barcelona, 20 de Febrer 1979.

PREPARACIÓ DE L'ASSEMBLEA DE MOC A BARCELONA. 24-25 FEBRER 1979.

Preparació de l'Assemblea (contingut).

.Dissabte matí, amb els qui hagin arribat la nit abans o el mateix matí,: -Moderació.(si n'hi ha d'haver o no, i com fer-la)
-Coordinació de postures i aportacions.
-Proposta final d'Ordre del Dia.

Preparació "tècnica".

.Sopar. (grup encarregat) LLOC: Centre de Joves dels Salessians de Sarrià.
MENJAR: Per a vegetarians, i no-vegetarians.

.Dormir. (grup encrregat) LLOC: Caputxins de Sarrià.
Cal buscar matelassos, peces d'escuma, catifes, mantes o qualsevol altres coses per a posar per terra per poder dormir.
Permanència allà durant el dissabte al matí. Llocs eventuals per a divendres al vespre.

.Cinema.(grup encarregat) LLOC: A la sala de l'assemblea o al Cine-Club.
Cal veure les condicions per a poder passar la nova pel.lícula sobre O.C.

.Acollida. (grup encarregat)
Preparació de:-"full d'acollida".(planol, trens de tornada, lloc dormir,)
-indicadors.
-Taula de Difusió i informació.
-Edició dels temes d'aportació de Barcelona.
-Transport nocturn (cotxes, furgonetes,...)
-Acondicionament del lloc de l'assemblea.

OBJECTORS TOTS! PODEM PROMETRE I PROMETEM QUE CELEBRAREM LA GRAN ET GENERAL ASSEMBLEA ON PARLAREM DE: INFORMACIONS GENERALS. ULTIMATUM. MARXA A MADRID. TIPUS DE SERVEIS CIVILS I ESTRATEGIA. PROGRAMA D'ACCIONS I ENTRENAMENT. ECONOMIA I MATERIAL.

OBJETORE GUZIOK! ZIN EGIN DEZAKEGU ETA ZIN EGITEN DUGU ASANBLADA HANDI ETA OROKORBAT EGINEN DUGULA ASANBLADA HONETAN HONOKO PUNTU HAVETAZ HITZEGINEN DUGU: INFORMAPEN OROKORRAR. ULTIMATUM. MADRIDERAKO IBILALDIA ZERBITZU ZIBILA ETA ESTRATEJIA. EKINTZ EN PROGRAMA ETA GERTARAZALDIA. EKONOMIA ETA MATERIALA.

OBJETORES TODOS! PODEMOS PROMETER Y PROMETEMOS QUE CELEBRAREMOS LA GRANDE ET GENERAL ASAMBLEA DONDE HABLAREMOS DE: INFORMACIONES GENERALES. ULTIMATUM. MARCHA A MADRID. TIPOS DE SERVICIOS CIVILES Y ESTRATEGIA. PROGRAMA DE ACCIONES Y ENTRENAMIENTO. ECONOMIA Y MATERIAL.

OBJETORES TODOS! PODEMOS PROMETER E PROMETEMOS QUE CELEBRAREMOS UN-HA GRANDE E GENERAL ASAMBLEA DONDE FALAREMOS DE: INFORMACIOS GENERALES, ULTIMATUM, MARXA E MADRID, TIPOS DE SERVICIOS CIVILES E ESTRATEGIAS, PROGRAMA DA-ACCIOS E ENTRENAMENTO. ECONOMIA E MATERIAL.

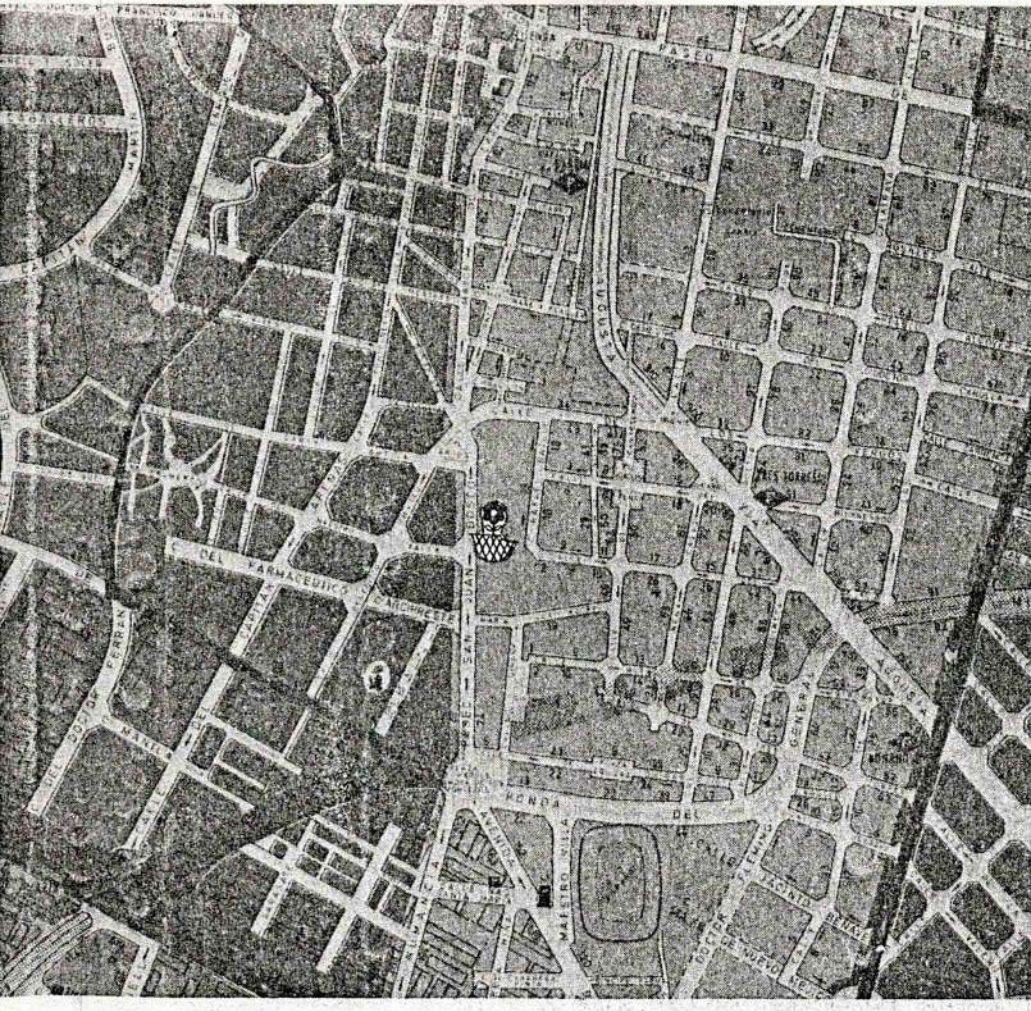

ASSEMBLE
DEL MOC
BARCELON
FEBRER - 7

FICHA TECNICA

FECHA: **24-25 de febrero.**

LUGAR: **BARCELONA**
SALESIANS DE SARRIÀ
Paseo San Juan Bosco, 74
203 23 00

ACCESO: **FERROCARRILES DE SARRIÀ**
ESTACION DE SARRIÀ
Salida "Jaume Piquer"
PRECIO: NUEVE PESETAS

BUS: **66**
Recorrido: Plaça Catalunya – Sarrià
Parada: **Salesians de Sarrià**
16 (desde Estación de Francia)
Recorrido: Plaça del Palau – Capità Arenas
Parada: **Manuel Girona**
PRECIO: DOCE PESETAS

INFORMACION, ALOJAMIENTO Y URGENCIAS:

CASAL DE LA PAU:
Bruc, 26, 2º
301 49 39

RAMON Y JOAN:
Venezuela, 162 bajos 1ª
308 48 98

¿QUIEN TIENE CAPACIDAD PARA DECIDIR?

CENTREMONOS

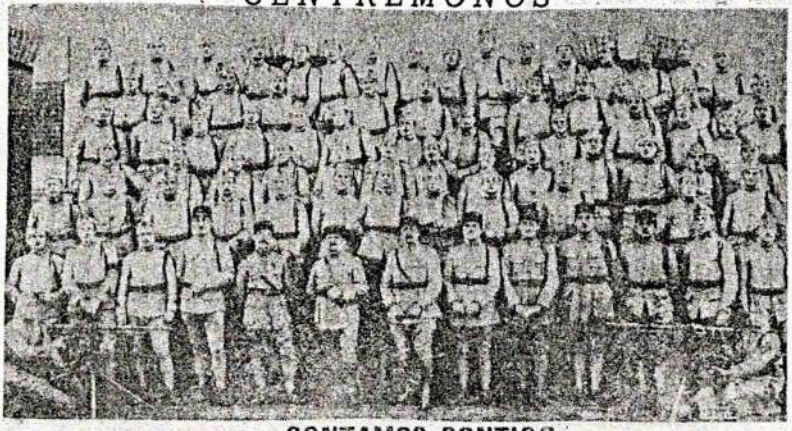

CONTAMOS CONTIGO

PROGRAMA HORARIO

SABADO 24

16:00 Acogida. (Organiza Comisión de Ceremonial).

16:30 Se empieza, ya!
Aprobación del orden del día.

19:00 Descanso. (Organiza Comisión de Educación y Descanso)

19:15 Se continúa.

21:00 Cena descentrada con ofensiva final.
(Prepara Comisión de Abastos).

22:00 "Sesión de Noche" Hoy, apoteósico estreno de la nueva película sobre O.C., S.C., y A.M.
(Organiza Comisión de Medios de Comunicación Social)

22:30 Noche de Carnaval, vino y hombres y/o mujeres.

DOMINGO 25

8:30 Diana, Himno y Bandera.
(Organiza Comando Disciplinario)

9:00 Desayuno. (Desados, Desastres,... Desamoc con leches).

9:30 Ya empezamos!

11:30 Descanso amenizado con los Coros y Danzas de la Sección Femenina (del MOC).

11:45 Se continúa.

14:30 Despedida, oración y cierre.

TAULA DE JOVES DE LES COMARQUES DE BARCELONA

El darrer dijous dia 15 de Febrer del 79 a les sis de la tarda es celebrà al carrer Llúria,7,4º pis,una reunió d'aquesta taula.

Hi participaran: MOC, SIPAJ, MIJAC, OJE, Secretariat dels Minyons escoltes, Joves Escoltes Catalans, Taula Local de Barcelona, Taula Local de Sabadell i Companys Constructors(al final). Representan al MOC hi assistí en Xavier Such.

El que es va tractar,seguint l'ordre del dia, fou:

1) Informació gestions del Secretariat:

De moment el Secretariat tan sols s'ha dedicat a posar al dia les llistes de gent que pertany a la Taula.

El Secretariat proposà i s'acceptà que la Taula Local de la ciutat de Barcelona tingui un representant al Secretariat, donat el pès específic important de aquesta taula.

2) Extensió:

Es decideix que totes les entitats vinculades a la Taula de les Comarques promoguin el que es formin Taules Locals entre els grups i persones amb que es relacionin .

3) Informació Taules Locals:

La Taula de Barcelona ha decidit centrar-se en la construcció del Consell Municipal de Barcelona, ajornant de moment la campanya d' extensió.

S'ha dividit en tres subcomissions: una de Serveis, altre de Locals, i la tercera pel Consell Municipal. La de Serveis està estudiant els possibles Serveis que ha de oferir el Municipi de Barcelona a la joventut. Entre altres, es destaca: una Oficina d'Informació (Borsa de Treball, Assessoria Cultural, Gestoria Judicial,..), una Guia Cultural de Barna (de dos tipus: una Guia de la Ciutat, i uan Guia per Barris.), i Albergs de Joventut.

La Taula de Sabadell informà de que ha realitzat un"Cross" per a donarse a conèixer.

4) Informació Taula de Joves de Catalunya:

El Sr. Blanco (del "Instituto de la Juventud") va dir que es posarian en marxa uns Clubs de Joventut, als quals s'hi pertaneixerà mitjançant el pagament d'una quota. No va quedar massa clar.

El Consell de la Joventut de la Generalitat està en projecte, però aturat per motius polítics conseqüents del moment actual. La Comissió Gestora del Consell (10 persones, cinc representants entitats, sortits del secretariat de la Taula de Catalunya, i altres cinc representan a partits (Seccions Juvenils)), està aturada a resultes d'una crisi, perque segons sectors del poder hi han masses comunistes entre els representants dels partits (sobra el del M.C.), i diuen que això no és reflex real de les passades eleccions.

El "Consejo de la Juventud" de Madrid no funciona. Tan sols hi ha una Comissió Gestora de forces socials.

Per últim, la Taula de Joves de Catalunya informà que està preparat pel fi de setmana 10-11 de Març un Seminari sobre problemàtica dels Moviments Juvenils, on hi son convidades totes les organitzacions de la juventut, aportan cadascuna un parell o tres de representants, ja que són places limitades.

5) Economia :

Molts grups tenian que pagar. El MOC encara no ho ha fet mai a la Taula de les Comarques, però de moment podem anar fent.

6) Altres informacions :

Del Servei de Promoció, Informació i Estudis de la Joventut, de la Direcció General de la Joventut de la Generalitat, no hi ha rès concret. Tot és sobre el paper.

7) Altres Questions:

El Secretariat de les Comarques de Barcelona es proposa potenciar les taules locals, recollint totes les inquietuts que tinguin i que el Municipi no arrecli, portan-ho a la Delegació de la Joventut.

També proposà fer un butlletí amb totes les activitats de les taules locals. Es va veure que degut a la baixa militància de gent a les taules, en-cara era massa prematur.

Sense altres questions, es donà la reunió per conclosa, i es decidí fer-ne una altre el dijous 15 de Març de 1979 a les 6 h. de la tarda, probablement a les Rambles nº 8.

.E.S.C. COMISSIO' ESTATUT I S.CIVIL

TIPUS DE SERVEIS CIVILS. POSSIBILITATS EN CADA CAMP.

Aquest estudi només preten ser un recull i ordenació de totes les experiencies pensades, i algunes fins i tot realitzades, de serveis civils, en tota la historia del M.O.C. Aixi com una petita valoració de les possibilitats actuals de cada camp.

1: Educació: Aquest es un camp que exigeix una gran professionalització i alhora es troba amb molts treballadors en atur, per tant les possibilitats son migrades. Además per la possible "perverssió" del estudiant a mans del objector, les esperances de legalització son força migrades.
--1.1. Guarderíes i preescolar: Ara ja no es fà cap experiencia en aquest camp. Només es recomanable en zones especialment deprimides i sense cap experiencia en guarderías, com a vehicle reivindicatiu, per a que l'Administració Pública s'en faci càrrec. Per exemple zones rurals molt aillades.
--1.2. Educació d'adults: Només com a complement de la feina del educador pagat pel Ministeri, que se li dona un grup massa gran d'alumnes, i fent d'ajuda en les activitats educatives, però deixant la programació i la responsabilitat en mans del técnic. Tot això només com a instrument de lluita per la dotació de més places d'ensenyants amb dedicació exclusiva.
--1.3. Educació especial:Identic cas a l'anterior, amb la perspectiva además que per raons de seguretat o movilitat es necessaria la presencia de monitors no titulats, especialment en les activitats extra-escolars.
--1.4. Educació del temps lliure: Veure Joventut.(3).

2: Sanitat: Es tracta de un camp molt similar a l'anterior, però degut a que l'objector no pot pervertir tant facilment es mirat amb més bons ulls per l'Administració. Per això cal ser especialment critics amb qualsevol proposta oficial en aquest camp, com la afiliació a la Creu Roja, etc.
--2.1. Medecina Preventiva: La programació de activitats té de fer-la un gabinet técnic, però en tant en quant no hi hagin pressupostos oficials importants per aquest camp, hi ha tota una feina de Secretaría, Arxiu, divulgació, extensió, etc; que poden fer individuus no profesionalitzats, si reben la formació necesaria.
--2.2. Sanitat Pública: Només en feines no professionalitzades i sense places dotades, com a mitjà reivindicatiu, per donar importancia al camp concret i perque es dotin les places necessaries. Es preferible lligat a organitzacions populars com Vocalíes de Sanitat de AAVV, Coordinadora de Usuaris de Sanitat, etc. Només en feines de Secretaría, arxiu, presa de dades, etc.

3: Joventut: Es dificil que l'Administració Pública ho acepti, per la "manipulació" de la joventut que això suposa, però es un camp molt important a reivindicar, per l'efecte"proselitista" que dona.
--3.1. Informació jovenil: En organitzacions sense fins lucratius, dedicades a informar d'activitats, dades, possibilitats, etc, per a joves.
--3.2. Temps Lliure: En organitzacions dedicades a organitzar activitats educatives del oci dels infants i joves, en feines de Secretaría, educatives, etc. ja que en aquest moment no estan professionalitzades, ni tenen ajuda oficial per a poder-ho fer.

4: Tercer Mon: Es un aspecte pendent de debat profond a dins del MOC, però i existeix el precedent de Servei Civil Internacional, que té convenis signats amb diferents Estats. Allavorens cal estudiar la ampliagamma de feines que ofereix i seleccionar-les en funció del pais on es va a fer, i del tipus de feina concreta a fer.

5: Lluita per la Pau: Es quasi utópic, que es pugui reconeixer com a Servei Civil legalitzat, però es evident que es el futur dels Serveis Civils autogestionats e il.legals.
--5.1. Moviment d'objectors: Dedicar-se a les feines propies del moviment d'objectors com secretaría, arxiu, coordinació, gestions, estudis, difusió, accions, etc.

--5.2. Organitzacions No Violentes: Les mateixes feines que l'apartat anterior però en organitzacions no violentes.
--5.3. Investigació: Dins de les organitzacions anteriors, o bé en un servei estatal (es té d'estudiar la proposta mitllor), dedicar-se a la investigació de métodes d'acció directa no violenta i també de defensa popular no violenta; o bé de crítica a la defensa armada.

6: Ecología: Es tracta de un camp molt verge, i que es té d'estudiar detingudament, de cara a conèixer les possibilitats i les diferentes implicacions politiques i socio-economiques que suposen.
--6.1. Organitzacions ecologistes i anti-nuclears: Feines de Secretaría, arxiu, difussió, estudi de contaminació, investigació de mitjans antipolució, etc. Tot això com a camí reivindicatiu, de cara a una responsabilització oficial de aquestes cuestions.
--6.2. Promoció de zones rurals: En zones rurals especialment deprimides o amb prblemes, dedicarse a la complementació de serveis i equipaments; ja que els ajuntaments no disposen de mitjans propis ni de subvencions oficials per a fer-ho. Alhora treballar per la protecció de la natura de la zona, aixi com per la promoció de la seva riquesa artesana, natural, folklorica, musical, artística, etc.

7: Marginació: Es tracta d'un camp molt extens, i potser el més ric en possibilitats tant de treball, com de posterior legalització d'aquestes. Cada aspecte es diferent del'altre, i la unica premisa comú, consistseix en la necesitat de simultanejar el treballa nivell assistencial, amb la supeditació a les inquietuts reivindicatives del grup social concret en pro de un reconeixement dels seus drets, una igualtat de oportunitats amb la resta de la població i una integració social.
--7.1. Tercera Edat: Feines assistencials o bé d'animació de activitats, relació personal, etc. tant a nivell de Centre sense afany de lucre, com a domicili, en els cassos que ho necessitin. Secretaría, arxiu, coordinació, etc, a dins de les organitzacions propies del sector, com vocalíes de jubilats, AAVV, etc. Ajuda als treballadors médics o socials del camp fins que es dotin les places de auxiliars suficients.
--7.2. Malalts crònics i malalts mentals: Idem. que lo anterior.
--7.3. Disminuits físics: assistencia domiciliaria, quan es precisi, també com ajuda en el transport fins la supressió de barreres arquitectóniques. Feines auxiliars en Centres, Residencies, etc, sense fins lucratius, com a pas reivindicatiu, per a que l'Administració Pública s'en responsabilitzi d'aquestes feines. Col.laboració en la feina de les organitzacions del sector a nivell, de Secretaría, Accions reivindicatives, ajuda als treballadors socials i tecnics en diferents aspectes, cens, investigació de solucions tecniques, arxiu, etc.
--7.4. Deficients mentals: Idem que l'anterior.
--7.5. Alcoholics, homosexuals,etc: Treball dins les associacions i grups del sector en les feines que els hi son propies. (Si es posen junts no es perque sigui el mateix aspecte, sino per estalviar espai).
--7.6. Predelincuents: Treballen les organitzacions del sector, en feines de Secretaria, arxiu, ect. com també en feines de prevenció, animació de grups, muntatge de petites comunitats, auxiliar dels treballadors del camp
--7.7. Nens abandonats: Idem que l'anterior.
--7.8. Transeuntes:Idem que l'anterior. Ej. Peyt al Taqafa.

ENTITATS i EXPERIENCIES.

1.1. Patronat i Coordinadora de Guarderíes. Can Serra.
1.2. Carmel, Verdum, Vilanova, etc. SEPT i Coordinadora de Escoles d'adul
2.1. GAPS (Col.legi de Metges). Idem.
2.2. Vocalíes de Sanitat.
3.1. SIPAJ.
3.2. SCV. Escoltes. Can Serra.
4. Servei Civil Internacional.
5.1. Casal de la Pau. Idem.
6.2. Asnurri.
6.1. DEPANA= CANC. Depana.
7.1. Vocalíes de jubilats. Caritas. Asil del Parc. Fonda Ripoll.
7.3. ECOM. Besós. Sant Andreu. Bonanova. Granollers. Manresa.
7.4, FEAPPS. Igualada. Vic. Besós.
7.6. Llauna. IRES. OBINSO.

6 DIFUSSIÓ

COMISSIÓ DE DIFUSIÓ

Després del que es va dir a Mas Banyeres respecte a la comissió de Difusió i fent una valoració dels aspectes més al alcanç de les nostres mans , els de Difusió hem decidit dedicar els nostres esforços en els punts següents:

-Publicació periòdica de butlletins sobre Objecció de Consciéncia que pensem reflecteixin els aspectes socials que més incidéncia tinguin en el nostre moviment. Sense oblidar, però, el tractament seriós i a la vegada inteligible dels temes típics de sempre. Interessa per això relacionar-los amb questions de la vida real per fugir una mica dels teoricismes a que tenim acostumats al públic. (pressupostos).

-En quan a la difusió a la gent jove, s'intentarà dirigir les xerrades als Centres i Entitats, fent previament propaganda als llocs de trobada.

-En quan a lo de Radios Lliures estem pensant en la preparació d'un programa d'emisió. El material per a preparar-lo el podem extraure de molt diverses fonts i treballar-lo.

-S'insisteix en la necessitat d'aconseguir material nou per a donar vida a les taules a més a més dels butlletins. Hi ha un audiovisual que intentarem d'acabar aviat.

TAULES: Dijous a Porta de l'Angel. Demanem voluntaris que puguin anar-hi de 14h. a 18h.

XERRADES: Al Poble Sec el divendres 23, a la nit(?). El lloc és a l'Ateneu Llibertari. Contactar amb el Marc.

CARTELLS: Es prepararan nous cartells per les facultats ja que creiem necessari mantenir contacte visual amb la gent que corre per aquells passadissos. La témática pot girar entorn a l'explicació dels Punts Mínims, etz.

Som gent però necessitem més gent, així que: SALUT I COL.LABORACIÓ

PROCESSAMENT

(TRANSCRIPCION LITERAL DEL AUTO DE PROCESAMIENTO)

DON ANTONIO GUERRERO FERNANDEZ, Brigada de Artillería, Secretario de la Causa s/n instruida al Recluta R/77-4º ALBERTO PUJOL XIMENES, perteneciente a este Regimiento por el presunto delito "Negativa a la prestación del Servicio Militar" y de la que es Juez Instructor el Capitán de Artillería DON DIEGO SANCHEZ VAZQUEZ.

C E R T I F I C O: Que a los folios que a continuación se expresan obran las siguientes actuaciones.

FOLIO 7.- AUTO.- En Melilla a los seis días del mes de Febrero de mil novecientos setenta y nueve.-RESULTANDO, que existen indicios para suponer que el Recluta R/77-4º ALBERTO PUJOL XIMENES, desde antes de su presentación en la Caja de Recluta sentía en su interior escrúpulos de conciencia a la prestación del Servicio Militar; que una vez ingresado en filas y después de terminar el período de instrucción en el Campamento, se incorporó a este Regimiento, al cual fue destinado, agregado a la Plana Mayor del I Grupo.- Que el día 17 de Enero del actual le comunicó al Sargento de semana GARCIA CARCALES que quería hablar con el Capitán Jefe de la Batería, llamándole este y preguntándole que era lo que quería, a lo que respondió que se consideraba "Objetor de conciencia", por lo que se negaba a prestar juramento a la Bandera. Que el día 21 del mismo mes, cuando estaban formadas las Unidades para el acto de Jura de Bandera, se presentó al Cabo 1º BALLESTEROS comunicándole que quería hablar con el Capitán que mandaba la Unidad, presentándose al mismo y manifestándole que se negaba a prestar juramento a la Bandera por ser "Objetor de conciencia".- CONSIDERANDO, que los hechos relatados en el anterior resultando pueden calificarse a los solos efectos de instrucción, y sin perjuicio de la ulterior calificación que pudiera merecer, como constitutivos de un delito de "Negativa a la prestación del Servicio Militar" previsto en el artículo 383 bis, nº 1 del Código de Justicia Militar del cual aparece presunto autor el Recluta R/77-4º ALBERTO PUJOL XIMENES.- CONSIDERANDO, que por virtud de lo consignado en el anterior, es pertinente decretar el procesamiento de aquél, de conformidad con lo prevenido en el artículo 553 del Código de Justicia Militar.- CONSIDERANDO, que en atención a que la pena que en su día pudiera corresponder excede de seis años de prisión militar, se está en el caso de decretar la prisión incondicional del encartado, según dispone el artículo 373.- SE DECLARA procesado por esta Causa al Recluta R/77-4º ALBERTO PUJOL XIMENES con el cual se entiendan en forma las diligencias sucesivas; notifíquese este Auto al encartado, instruyéndole de los beneficios y recursos legales; recíbasele declaración indagatoria evacuándo con urgencia las citas útiles que resulten; reclámense la certificación de antecedentes penales y hoja de castigos, librándose los oficios necesarios y procédase por el Secretario a formar el extracto a que alude el párrafo 2º del artículo 488.- SE ELEVA a prisión preventiva la detención que sufre el procesado antes mencionado, expidiéndose el oportuno mandamiento para el Jefe o Director del Establecimiento en que haya de recibirse al preso; oficiándose al Excmo. Sr. Comandante General y Gobernador Militar de esta Plaza, solicitándo su traslado desde los Calabozos de este Regimiento al Fuerte Militar de Maria Cristina y dése cuenta de este Auto al Sr. Coronel Primer Jefe de este Regimiento.- Lo mandó y firma S. Sª, de lo que yo el Secretario doy fé.- Firmas y rúbricas.

.....////.....

Melilla

Objetor catalán, procesado

(Redacción.) — Ha sido dictado auto de procesamiento contra el objetor de conciencia mataronense Albert Pujol Ximenes, que se encuentra detenido en Melilla desde el pasado 20 de enero.

El auto de procesamiento, primero que se dicta desde septiembre de 1977, es en base al artículo 383 bis del Código de Justicia Militar que habla de «la negación a prestar el servicio militar». Como se sabe, desde enero de 1978 rige una norma del Ministerio de Defensa por la que a los objetores se les concede «licencia temporal» o «incorporación aplazada».

En un escrito entregado a los medios informativos, los objetores de conciencia barceloneses han denunciado la anticonstitucionalidad del procesamiento, dado que el artículo 30 de la Constitución reconoce explícitamente el derecho a la objeción. Igualmente, exigen la derogación de la legislación represiva para los objetores, entre la que señalan el artículo 383 del Código de Justicia Militar.

Encarcelado

Auto de procesamiento a un objetor de conciencia

Ha sido abierto auto de procesamiento contra el objetor de conciencia Albert Pujol Ximenes, natural de Mataró, que se encontraba detenido en Melilla desde el día 20 del pasado mes de enero, según se ha informado en medios de los objetores de conciencia de Barcelona. Parece ser que se le procesa en virtud del artículo 383-bis del código de Justicia Militar, titulado «Negativa a prestar el servicio militar».

Por otra parte y según informa nuestro corresponsal en Mataró Manuel Cusachs, Albert Pujol no estaba integrado en el Grup de Objectors de Conciencia de Mataró, que en estos momentos cuenta con 10 jóvenes en «incorporación aplazada», es decir, que harán el servicio civil. Al parecer Albert Pujol se hizo objetor de conciencia pocos días antes de la jura de bandera.

Cabe señalar que ningún objetor había sido procesado en base a dicho artículo desde septiembre de 1977, dado que desde enero de 1978 rige una norma interna del ministerio de Defensa según la cual se concede la situación de «incorporación aplazada» o «licencia temporal» a los que se declaran objetores. De esta forma, aún habiéndose producido una docena de casos que se declararon objetores una vez habían iniciado el servicio militar, tras ser arrestados unas semanas, fueron puestos en libertad sin que se les abriera auto de procesamiento por negarse a prestar el servicio militar.

El comité de libertad de objetores califica dicho auto de procesamiento de anticonstitucional y se reafirma en sus reivindicaciones de reconocimiento pleno de la objeción de conciencia.

TELE·EXPRES 14.11.79 PÀG 3.

MUNDO DIARIO
14.11.79
PRIMERA PÀGINA

AGENDA 17

butlletí del C.O.L.L.O.

SETMANA DEL 25 FEBRER AL 4 MARÇ

Reunió del dia 27

ORDRE DEL DIA

8:00 1. Informacions generals

8:30 2. M.O.C. Informació-valoració.

9:00 3. Macro-analisi.

10:00 4. Avaluació.

5. ACCIÓ DIA 6.

[redacted]

20 PTS.

[redacted].

MACRO-ANALISI

Proposta d'ordre del dia.

8.00h Informacions.

8.30h M.O.C.

9.00h Macroanàlisi:

- Qui ha llegit l'informe. Dubtes.
- Formació dels grups.
- Aportacions de bibliografia.
- Explicació de la 1ª reunió.

10.00h Evaluació.

SEMINARIS:

1 setmana	"	INTRODUCCIÓ
5 "	"	ANÀLISIS
3 "	"	VISIONS I ALTERNATIVES
3 "	"	ESTRATÈGIA

1ª reunió: proposta d'ordre del dia.

1'	Elecció de registre
1'	" " d'ajudant del facilitador
5'	Elecció del lloc
5'	Durada del seminari
10'	Variacions de l'esquema
10'	Bibliografia
30'	Presentació Personal - Entrevista per parelles (3'per persona 2.5'presentació)
13'	Descans.
30'	Intercanvi metes i expectatives. - Què esperes del seminari? - Com esperes que afecti al COLLO?
30'	Repartició de lectures.
15'	Evaluació
15'	Agenda -Ordre del dia - Elecció del facilitador - " " del registre.

30'

AOC CENTELLES RESUMEN

RESUMEN DE LA ASAMBLEA DE LA AOC. (Centelles, 27/28-I-79)

1.- INFORMACIONES:

1.1 Sobre el estado de los grupos de Catalunya: Asistieron Barcelona, Girona, Terrassa, Mataró, Vic, Lleida, Asnurri, Centelles, Arenys de Mar, Reus y Vilanova (que llegó el domingo). Los grupos explican su situación, siendo la tónica general la de la inactividad, debido a la falta de personal.

1.2 Vic comunica que un joven de Taradell se declaró objetor en Cartagena, y está en el calabozo.

1.3 Se lee la carta de Euskadi, en la que comunica que inicia una campaña de sensibilización y dinamización a nivel de País Vasco.

1.4 Se anuncia que Girona participa en la "Taula de Joves de Catalunya", lo que nos permite tener representación a nivel nacional, ya que Barcelona también lo está.

-Conclusión: Se decide contactar con el resto de grupos, y tirar adelante el censo de objetores.

2.- REVISION DE LA LINEA DE ACCION:

2.1 Repasando los acuerdos se ve que no se han hecho entrenamientos para la acción, y sólo Barcelona ha mantenido algunos contactos. En cuanto a los debates de autodefinición, se han trabajado en pocos grupos. Lo único que se mantiene es la difusión.

2.2 Se hace un intento de análisis de la situación política, y se reafirma la importancia que juegan los militares y la imposibilidad de que salga una ley interesante. Creemos que es importante esperar a conocer el nuevo parlamento y/o gobierno.

2.3 En cuanto al ultimátum, no hay ningún grupo que lleve un esquema hecho. Dado el análisis de la situación, se decide no lanzar de momento ningún ultimátum y no decidir cuándo, cómo ni a quién lanzarlo, ya que no se puede valorar sin saber qué parlamento existirá.

2.4 Barcelona presenta un esquema de la marcha a Madrid y se acepta. Se discutirá en la próxima Asamblea de la AOC. No se decide ninguna fecha, aunque más bien se cree que ha de ser cuando ya se empiece a trabajar en la ley en el parlamento.

-Conclusión: Se congelan las actividades, manteniendo sólo las usuales y dedicándose hasta mediados de abril a la preparación de la campaña y las acciones a realizar a partir de esta fecha.

Centelles seguirá preparando la legislación comparada.

Se estudiará el esquema del COLLO sobre la marcha a Madrid.

Se pide a la CESC del Collo que continúe los contactos.

Se propone hacer entrenamientos noviolentos.

3.- SERVICIOS CIVILES:

3.1 Se repasan los servicios civiles y se contabiliza una docena en Catalunya. Se considera interesante empezar a hacer S.C. ahora para poder reivindicarlos luego, pero se ven problemas de poca disponibilidad temporal y económica de los objetores para ponerse a hacerlos.

3.2 También se mirará de crear una coordinadora paralela, si se empiezan a potenciar los S.C., con intergención de sindicatos, entidades, etc. aunque no creemos que los sindicatos se interesen por esta cuestión, además de que cuando haya una ley, esta coordinadora quedaría en situación ilegal.

-Conclusión: Cada grupo mirará las posibilidades personales y prácticas de realizar S.C.

4.- ECONOMIA:

4.1 Se decide crear un fondo común con la parte del dinero de Joan Báez que corresponden a los grupos de la AOC. Servirá para acciones concretas, p.e. la marcha.

ORDEN DEL DIA DE LA PROXIMA REUNION:

- Censo
- Plan de acción para después del 15 de abril.
- Opinión sobre los S.C.
- Estudio sobre la marcha a Madrid.

DEUDAS AL GRUPO DE BARCELONA.

De Catalunya:

- Igualada	9545.-
- LLEIDA	1935.-
- GIRONA	2465.-
- Manresa	1640.-
- Mataró	2200.-
- REUS	1375.-
- TERRASSA	2143.-
- Vilafranca	950.-
- Sant Celoni	1150.-
- BADALONA	1340.-
- PREMIA	910.-
- La Garriga	3225.-
- Sabadell	1245.-
- ATENEO VERNEDA	875.-
- PALMA	6947.-
- Ganva	1630.-
- FAP	6375.-
- CENTELLES	4000.-
	50950.-

Del estado español:

- Cádiz	1630.-
- Málaga	10575.-
- DONOSTI	6967.-
- MADRID	7400.-
- Bilbo	9180.-
- Pamplona	2250.-
- FERROL	1125.-
- VALENCIA	250.-
- Gazteiz	1125.-
- Salamanca	500.-
- VIGO	4375.-
- ZARAGOZA	3500.-
- Valladolid	875.-
	47192.-

TOTAL GLOBAL: 138.876.-

BARCELONA

posturas del Collo de Barcelona.

1. sobre el ultimátum:

Barcelona considera que el ultimátum tiene diferentes problemas. El primero sería el mismo nombre "ultimátum" que está desprestigiado dado que ya se han hecho otros, sin dar gran resultado; por otro lado, un ultimátum presupone un enfrentamiento entre nosotros y "quien corresponda", y actualmente no sólo no sabemos cuál es nuestra fuerza, sino que tampoco podemos hacer acciones lo suficientemente fuertes para forzar la salida de una ley.

El ultimátum tampoco podría desligarse de una estrategia y de unas acciones determinadas, preparadas y conectadas.

Es por eso que Barcelona propone primero un estudio serio de qué se piensa hacer, y hasta dónde se puede, y quiere, llegar. Por eso proponemos también como alternativa el intensificar las acciones, a partir de un momento determinado, de cara a presionar, pero sin presentarlo como ultimátum.

2. servicios civiles autogestionados como punto básico:

En este momento, dado el estado de ánimo de los grupos y teniendo en cuenta que no sería tan sólo el canviar los puntos básicos para incluir o no este punto, sino que de hecho sería abrir un proceso de discusión de todos los puntos básicos, Barcelona piensa que no interesa iniciar toda esta dinámica.

==========

situación interna.

INTRODUCCION: Se observa un desaliento generalizado, y falta de participación, debido principalmente a la menor dedicación de la vieja guardia y a la inexperiencia de los "jóvenes leones"; esto lleva a que los objetivos y estrategia no estén claros, por falta de contenido.

PROPUESTAS ALTERNATIVAS: Se presentan en diciembre del 78 3 propuestas de reorganización para facilitar la integración y agilización interna. Las propuestas consistían en fomentar la coordinación interna efectiva y un mayor nivel de participación en las comisiones, discrepando en la forma de toma de decisiones (asamblea o coordinación de representantes). Ninguna de dichas propuestas se puso en práctica debido al desinterés del grupo.

Un mes después, un grupo de gente propuso iniciar unos debates para clarificar una línea de acción y unos objetivos potenciando la participación.

Las propuestas consistieron en realizar un debate bien a nivel global o bien de temas concretos. Se aceptó la 1ª propuesta, que consiste en analizar la objeción en la sociedad actual, en grupos reducidos de 10 personas, las cuales leerán unos textos que aportarán en sesiones semanales al grupo. Este análisis durará unas 10 semanas, y sus conclusiones han de llevar a algún tipo de acción. (si el método es interesante, la información estará a vuestra disposición).

Barcelona, a los veintidós días
del mes de Febrero de 1979.

TREN DEL DESARMAMENT

full d'informació anexe

TREN DEL DESARME 79. 4ª MARCHA INTERNACIONAL ANTIMILITARISTA

Del balance de la 3ª Marcha internacional Antimilitarista surgieron los siguientes puntos a tener en cuenta en la próxima marcha :

- no emprender acciones internacionales si la comunicación es deficiente. Para esta marcha hay que ver a priori de lo que se va a hablar sin hacer solamente una proposición material.
- descentralizar la información
- que los grupos locales preparen las acciones en las ciudades por donde pase el tren.
- los alemanes proponen grupos de afinidad.
- discutir la ideología.

Las condiciones para participar en la marcha son :

- los "marchosos" deben participar en los A.G. (?) donde son informados completamente al menos durante un fin de semana precedente a la marcha.
- los "marchosos" que se añadan deben ser conocidos o llevados por otros.
- los "marchosos" tienen que firmar y aceptar los detalles de la marcha anteriormente definidos por escrito.
- los individuos se comprometen a no bloquear la marcha por una cuestión in individual (por ej. naturismo, homosexualidad ...)
- mencionar que estamos por la despenalización de la droga, pero que no se lleve droga a la marcha, pues nuestro objetivo es el antimilitarismo y as en el caso presente una cuestión de prioridad política.
- es tarea de cada uno el practicar una "autodisciplina libertaria" con el fin de no trabar el objetivo de la marcha.
- se ha acordado que es una marcha no-violenta y no una marcha de no-violentos.

<u>Presupuesto provisional</u>

Tren de 500 personas: 800.000 FF junto con gastos adyacentes.

Posibilidad de visados para los insumisos.

Dinero: de los participantes, de las galas, adhesivos, camisetas, tarjetas.

Pagos escalonados: abrir una cuenta especial. Nombrar un tesorero. Autofinanciación de las coordinaciones regionales y/o nacionales que contribuiran a su vez a la coordinación internacional.

GUINARDÓ
full informatiu

Barcelona, FEB 79

SERVEI CIVIL DEL GUINARDO
FULL INFORMATIU PER AL M.O.C.

Al Novembre de l'any passat, el Quim, en Ferran, Rafel, Joan Ignaci, Pere, Joan Vilageliu i Angel varem començar a la Fonda Ripoll -una llar d'avis al barri del Guinardó de Barcelona- un servei civil consistent en la vetlla nocturna de la Institució, que estaba desatessa per les cinrcuntàncias que de seguida esmentarem. La proposta ens la va fer un representant de la Vocalia de Jubilats de la Associació de Veïns Joan Maragall.

LA PROPOSTA

S'ens porposà encarregar-nos fins al gener d'enguany del servei, car la "Fonda" passaría llavors a dependre del Ajuntament. La feina en concret consistía en pasar-se la nit en vetlla per cas de que pogués ocorre alguna incidència.

Les adventatges de la tasca a fer era que no necessita cap mena de profesionalització: en cas de necesitat d'assistència sanitària la nostra responsabilitat sols consisteix en advisar als amos perque cridin al servei d'urgències.

D'altra banda, la posibilitat d'alternar els dies de vetlla permetia portar un servei paralelament amb la vida quotidiana, daltre forma imposible perque més de 48 sense dormir es quasi be imposible par donar continuitat al servei.

OBJECTIUS

Donat que reivindicar el reconeixement de les hores que cada ú emprea a la setmana (deu) es poc factible, els objectius per els que va semblar interessant començar el servei foren de tipus estratègic:

1º- REIVINDICAR L'ASSITENCIA ALS JUBILATS COM A UNA TASCA A DUR A TERME EN ELS FUTURS SERVEIS CIVILS.
2º- DEMOSTRAR LA POSIBILITAT D'AQUEST TIPUS DE SERVEI.
3º- FORÇAR A L'ADJUNTAMENT PER A QUE ASSUMEIXI LA FINANCIACIO DE LA FONDA, COLOCANT PERSONAL PROFESIONAL, CREANT AIXI LLOCS DE TREBALL
4º- DEMANAR A LES ASSOCIACIONS DE JUBILATS EL RECONEXIMENT DEL SERVEI CIVIL AMB JUBILATS

Ademes, quedaven encara dos prepectives a definir a nivell estrategic si posteriorment es considereba oportú:

a) La creació de més serveis com aquest (proposta de creació del secretariat alternatiu de serveis civils), centrant les nostres reivindicacions en:
- obtindre que el nostre presupost per la servei militar pasi a mans del servei civils
- demanar el reconeximent legal del servei civil com alternativa al servei militar. (servei civil susutitutori solsament per als que actualment tenen obligacions militars)

b) En cas de esser aprovada una llei que no contingui aquest tipus de servei, posar a l'opinió pública en contra de la suspensió de la assistencia nocturna al centre.

Varem decidir no iniciar cap acció vers a l'opinió pública

fins a que no portessim un temps de servei civils, i fins a veure si realment l'Adjuntament cumplía la seva promesa.

FUNCIONAMENT

Hem portat regularment un diari que ha estat el vincle de comunicació entre els que hem anat desenvolupant cada día la tasca. L'Eduard, que va fer el servei fins al Gener ha tingut que deixar-lo per causa d'haver trobat un servei nocturn.

L'horari de 9 de la nit a 7 de la matinada s'ha demostrat excesiu per a mantindres en vetlla total i poguer redir la resta de la setmana, per el que hem optat per dormir amb intermitències d'una hora

No s'ha presentat en el temps que portem cap urgència greu, encara que hem fet petits serveis d'assistència en problemes tipis de les edats de les internes.

PRESPECTIVES

Devant de que l'Adjuntament no a complit la seva promessa, i de les circunstàncies propies del Servei, resten dues alternatives que caldrà estudiar:

a) La crida a ladjuntament per a que es fagi càrreg d'una manera definitiva de la fonda Ripoll

Crida a les Associacions de Jubilats i Associacions de Veïns per a que es pagin ressó de les nostres reivindicacions

Continuar mentre es pugui al servei civil sempre i quan se li vegi alguna utilitat estratègica.

b) Donar per finalitzat despres de haver fet l'anterior el servei, una vegada complert el temps que s'ens havia demanat (dos messos), deixant ben clar devant de l'opinió pública amb els mitjans necessaris:

1/ Que la administració (gobern etc..) es neguen a asignar el presupost del Servei Militar per a que el Servei Continui.

2/ Que el adjuntament no reconeix el nostre treball no està disposat a defendre-l devant del gobern.

3/ Que fins a que la situació dels Serveis Civils no estigui regulada, els objectors restarem a l'espera, quedant sense solució necessitats, com ara aquesta, per a les que actualment existeix una solució sense crear nous presupostos, si mes no, reduint-los.

Per tal d'inicirar quansevol d'aquests processos, hem començat la tasca reivindicativa amb l'intervenció a les Jornades de Associacions de Jubilats que us adjuntem.

Resta nomes dir que la decissió a pendre en el futur depen de dos factors: de una banda les possibilitats fisiques i reals de cadascú de nosaltres, i d'altre de la posible coherencia amb una estratégia pràctica de serveis civils al M.O.C. -teóricament, seguim les linies marcades pels treballs del C.E.S.C. de Barcelona de l'any darrer-estratègia pràctica que actualment no existeix i que resta força reivindicativa als serveis civils.

PROPOSTA D'ACCIÓ

PROPUESTA DE ACCION

OBJETIVO: Libertad O.C. detenidos

TIPO DE ACCION:

"Sentada frente a los gobiernos militares"

DIA: 6 de Marzo (día antes de la reunión Diputación Permanente de las Cortes).

HORARIO: De las 16.00 a las 20.00

ESTRATEGIA:

Un grupo de 4 personas encarteladas se sentaran delante del Gobierno Militar (edificio) de cada población. Tanto si hay detenciones como si no, cada 1/2 hora se incorporarán 4 personas más al grupo, hasta las 8 de la tarde en que finalizará la acción. Simultaneamente 2 personas distribuiran octavillas. Si hay detenciones se haria resistencia pasiva.

CUESTIONES TECNICAS

- Redacción del texto OCTAVILLAS
- " " CARTELES (hacer al menos, un cartel unitario)
- Coordinación estatal (centros coordinación)
  . Comunicado conjunto . Prensa
  . Radio

ENTRENAMIENTO

A fin de conseguir una mayor efectividad y coordinación en la acción a nivel de Barna se intentará hacer un entrenamiento los días 2-3 de Marzo en el que se seguirá el siguiente programa:

. Visión del entrenamiento
. Ejercicio de grupo: expresión corporal
. Enfrentamientos
. Discusión sobre la acción
. Decisiones rapidas
. Evaluación

&&&&&&&&&&&&&&&&&&&&&&&&&&&&&&&

ENTRENAMENT VIC

Vic- 20-2-78

HOLA A TOTS !

Els del Grup de Vic ens vàrem comprometre en la darrera Trobada de l'AOCC a organitzar una trobada d'Entrenament a l'Acció No-Violenta, de cara a la propera Campanya de Presió que durem a terme al deu vol, d'aquí un parell de mesos.

La trobada tindrà lloc els dies 17 i 18 de Març a la Roca de Muntanyola (prop de Vic).

Pels qui vingueu amb tren ens trobarem a les 6 de la tarda a l'estació de Vic, doncs ni haurà servei de cotxes. Pels qui vingueu amb cotxe ~~XXX~~ ja os enviarem un planell.

Cal que tots siguem estrictament puntuals. La trobada començará a les 7 de la tarda. Arrivar tard significa dificultar la dinàmica del grup en l'entrenament, així com l'integració en el grup.

IMPORTANT: Cal que abans del dia 5 de Març ens envieu la llista, lo más exacte possible de la gent que vindrà del vostre grup; doncs ens és imprescindible saber la gent que sabem per tal de poder preparar l'Entrenament.

Quan no tinguem tot a punt ja os tornarem a escriure.

FINS AVIAT

COMUNICAT DE PRENSA

Sobre l'Albert Pujol Ximenes

COMITE LLIBERTAT OBJECTORS.
Casal de la Pau
Bruc 26, 2n.
Telèfon: 301.49.39

Barcelona, 22-2-79

COMUNICADO DE PRENSA.

Ante el hecho de que el Objetor de Conciencia Albert Pujol Ximenes ha cumplido ya un mes de prisión, y que su auto de procesamiento sigue adelante, los diputados Martín Toval y Solé Tura, a instancia del CO.LL.O., han decidido presentar el caso a la Diputación Permanente de las Cortes, de la cual ellos son miembros, para que en la próxima reunión del día 7 de marzo y a falta de un Tribunal de Garantías Constitucionales, dictamine la anticonstitucionalidad del proceso y gestionen la inmediata libertad de Alberto Pujol, reconociéndosele la situación de "incorporación aplazada" o "licencia temporal" tal y como corresponde a su calidad de objetor.

Paralelamente, esta mañana se han cursado sendos telegramas a la Diputación Permanente y al Presidente del Gobierno solicitando su intervención.

Como se recordará, Albert Pujol, objetor mataronense, fue procesado y encarcelado hace un mes, aplicándosele posteriormente el artículo 383 bis del código de Justicia Militar ("negativa a la prestación del servicio militar"). La aplicación de dicho artículo se contradice con la norma dictada por el propio Ministerio de Defensa, que entró en vigor en enero del 78.

Por otra parte, este fin de semana, se reunirá en Barcelona la Asamblea del Movimiento de Objetores de Conciencia del estado español, que tratará entre otros temas la situación de dicho objetor.

Según Martín Toval y Solé Tura

El caso del objetor Pujol no es constitucional

(Redacción y Agencias). — La petición de anticonstitucionalidad del proceso incoado contra el objetor de conciencia Albert Pujol Ximins. Fue presentada ayer ante la Diputación Permanente de las Cortes por los ex diputados Martín Toval y Solé Tura, según informa un portavoz del comité «Llibertad pels Objectors de Conciencia».

Los dos ex diputados que pertenecen a dicha Diputación Permanente, han solicitado que esta institución gestione asimismo la inmediata libertad del procesado y su pase a la situación de «incorporación aplazada o licencia temporal», que contempla la orden del Ministerio de Defensa de noviembre de 1977.

Por otra parte, el citado comité ha dirigido telegramas a la Diputación Permanente de las Cortes y al presidente del Gobierno solicitando su intervención

Albert Pujol, objetor mataronense, fue procesado y encarcelado hace un mes, aplicándosele posteriormente el artículo 383 bis del Código de Justicia Militar qu e hace referencia a la negativa a la prestación del servicio militar. Según un portavoz del comité «Llibertat pels objectors de conciencia», dicho artículo se contradice con la norma dictada por el propio Ministerio de Defensa que entró en vigor en enero del 78.

EL PERIÓDICO 23-2-79

sociedad

Recurso para liberar a un objetor de conciencia

Barcelona. — Ante el hecho de que el objetor de conciencia Albert Pujol Ximénez ha cumplido ya un mes de prisión, y que su auto de procesamiento sigue adelante, los miembros del Comité Llibertat Objetors, han pedido a los ex diputados Martín Toval y Solé Turá que soliciten a la Diputación Permanente de las Cortes, de la que son miembros, que declaren anticonstitucional el proceso y gestionen la libertad de Albert Pujol.

A. Pujol ha estat traslladat el dia 13 al Fuerte de Mª Cristina de Melilla. Va estar incomunicat fins el dia 21.

de la revista RECONQUISTA nº 346 ENERO. 1979

Yo puedo ser un objetor de conciencia

M. Fuentes

La variedad de motivos que se esgrimen para justificar la objeción de conciencia obliga a intentar aclarar el panorama, agrupándolos en cuatro clases diferentes.

1. Los que consideran que cualquier guerra es un gran pecado contra toda la Humanidad (pacifistas).

2. Los que afirman que toda guerra es contraria a los mandamientos de la Ley de Dios (algunos católicos y protestantes).

3. Los que entienden que las guerras son fomentadas por los Estados y que éstos son instrumentos diabólicos (testigos de Jehová).

4. Los que se niegan a participar únicamente en una determinada guerra por considerarla injusta (objetores ocasionales).

Pero estas razones de tipo filosófico-religioso se mezclan entre sí en las argumentaciones, incluso, de un mismo objetor, por lo que será, quizá, más práctica y efectiva la siguiente clasificación:

a) Los que son contrarios a realizar algún tipo de servicios en las Unidades armadas de los Ejércitos, pero admiten cumplirlos en aquellas unidades que no hagan uso directo de las armas.

b) Los que se oponen a servir en cualquier unidad de las Fuerzas Armadas, pero están conformes con realizar un servicio civil.

c) Los que se niegan no sólo a integrarse en los Ejércitos, sino también a cualquier servicio sustitutivo.

EL VOLUMEN DEL PROBLEMA

Cabe preguntarse, ¿cuántas personas existen en España capaces de ser encuadradas en uno de esos tres grupos?

Como suele ocurrir desgraciadamente con bastante frecuencia, los españoles no somos muy dados a facilitar datos veraces con los que construir unas estadísticas, realmente válidas, por eso sólo se puede afirmar que en 1975 hubo 164 casos de objetores de conciencia en nuestras Fuerzas Armadas y que, según José Luis Morales, presidente de los objetores, en España existen 1.250, todos ellos adscritos al departamento de la no violencia y objeción de conciencia de la Comisión Nacional Justicia y Paz y a la sección madrileña de Pax Christi Internacional («El País», 5-5-76). Y las cifras no parecen muy significativas frente a los 250.000 hombres que componen el contingente medio anual.

NORMATIVA LEGAL

La normativa legal española sobre el tema, tras haber sido rechazados por las Cortes los proyectos de Ley de 1970 y 1971, está constituida por la Ley de 1973, sobre la negativa al servicio militar que condena a los que rechazan dicho servicio a una pena cuya duración oscila entre los tres y los ocho años. En enero de 1977, un Real Decreto reguló «el problema que se plantea con los mozos que, por objeción de conciencia de carácter religioso, se

muestran opuestos al empleo de las armas», ofreciéndoles una opción alternativa de brindar su aportación personal en determinados puestos de interés cívico, que serán señalados cada año por la Presidencia del Gobierno. Por último hay que recoger el artículo 30 de la Constitución, recientemente aprobada, en la que se señala que la ley «regulará con las debidas garantías la objeción de conciencia».

La legislación del resto de los países que reconocen la objeción de conciencia, principalmente en Europa Occidental, es muy variable tanto en lo referente al rango de sus disposiciones como al concepto del objetor y órgano competente para la aplicación del estatuto.

Debe señalarse, en primer lugar, que sólo 26 países (incluido España) de los 150 miembros de la ONU, reconocen actualmente la objeción, catorce de los cuales son europeos y únicamente Alemania Federal y Holanda lo hacen a nivel constitucional, pues el resto la reglamentan mediante normas de carácter inferior.

Los motivos de la objeción de conciencia que contemplan estos países van desde la «incompatibilidad con su conciencia» (Dinamarca) hasta las «convicciones religiosas profundas o razones de conciencia» (Austria). Por su parte, las comisiones con competencia para valorar las convicciones de los objetores dependen de distintos órganos del Estado. Así, mientras en Australia y Holanda decide el ministro de Justicia, en otra serie de países existe una comisión «ad hoc» responsable de tomar los acuerdos pertinentes.

SERVICIO CIVIL SUSTITUTORIO

En cuanto a la duración del servicio civil sustitutivo del militar, los criterios son, asimismo, muy dispares, ya que si en Alemania Federal deben prestar servicio igual número de meses en cualquiera de las dos modalidades, todos los demás exigen un mayor tiempo en el servicio civil llegando, incluso, Francia a duplicar este tiempo. España, al igual que la media de los países europeos, ha aumentado un 50 por 100 de la duración del servicio militar, pues no debe olvidarse que la situación de actividad de este Servicio, según la Ley 55/1968, de 27 de Julio, tiene una duración de dos años divididos en dos períodos: servicio en filas y servicio eventual, con la ventaja para el objetor de que al terminar su tercer año queda exento de otra obligación, mientras que el soldado no completa su servicio militar hasta que haya cumplido los treinta y ocho años de edad.

CONCLUSIONES

Para terminar este trabajo, tres afirmaciones:

Primera. Ningún país tiene suficientemente solucionado este caso. Los estatutos especiales para los objetores son una reducción del problema, pero nunca una solución definitiva.

Segunda. Ninguna de las razones de tipo religioso que aducen los objetores (principalmente cristianos) tienen fuerza suficiente. Desde el texto original hebraico del quinto mandamiento de la Ley de Dios, que utiliza el término «rasach», cuyo significado es «*matar injusta o arbitrariamente*» hasta la declaración del Concilio Vaticano II, que afirma «los que en servicio a la Patria, se hallan en el Ejército, considérense instrumentos de la libertad y seguridad de los pueblos, pues, desempeñando bien esta función, realmente contribuyen a estabilizar la paz». No debe olvidarse que existen santos que fueron militares y que el propio Jesús puso como ejemplo de hombre de fe al Centurión de Cafarnaún, que claramente le había dicho: «Yo tengo soldados a mis órdenes y digo a uno 'vete' y va y a otro 'ven' y viene».

Conviene dejar bien claro, por tanto, que la tradición cristiana no ha condenado nunca el servicio militar.

Tercera. Por el acatamiento que se debe a las leyes, cabe respetar la existencia de los objetores de conciencia y, ciertamente, con la promulgación del Real Decreto antes citado «no se ofende al Ejército», como declaró el Teniente General Gutiérrez Mellado, pero debe cuidarse en extremo toda la reglamentación y puesta en práctica de este asunto para evitar el enorme peligro que supone el que en cualquier campo prevalezca la conciencia subjetiva sobre la ley objetiva, pues en este caso miles de españoles tendrían derecho a hacer valer su objeción de conciencia a los objetores de conciencia.

de la Revista RECONQUISTA Nº 346 ENERO 1979

Rev. RECONQUISTA
ENERO 1979 nº 346

Respuesta a un objetor

Carlos Ruiz Ballesteros

Es comprensible dentro de las ideas puras y la buena fe, el objetante al Servicio Militar, pero lo que es difícil es entender la objeción al juramento a la Bandera, a no ser que por deformación del conocimiento se relacione a ésta, exclusivamente, con lo militar.

La Bandera es el símbolo de la Patria, sin menospreciar a otros conceptos que conforman la idea, la Patria como sentimiento unánime de un quehacer común, es el más representativo de ella. La Bandera es, pues, el sentimiento común ondeante en el marco, siempre azul, de las esperanzas de un pueblo.

Es tal la confusión que hoy domina, que aun personas que por razón de su ministerio deben de estar bien formadas caen en los errores de moda.

Transcribo la carta de un sacerdote negándose por razones de conciencia al juramento a la Bandera.

> Con fecha 20 de mayo recibo comunicación de S. E., en la que soy requerido para prestar juramento de fidelidad a la Bandera de la Patria.
>
> Ante esta disposición, lamento verme precisado de hacerle saber mi negativa a prestar cualquier servicio de armas y/o compromisos de ejercerlo en razón de la OBJECION DE CONCIENCIA, que en mí es motivada por mi condición de cristiano y sacerdote.
>
> Es mi intención, asimismo, participarle que esta opción no entraña ningún desprecio hacia la Bandera de la Patria, a la que venero, ni hacia la Institución Militar, a la que respeto y aprecio.

Igualmente, transcribo contestación a la misma.

Querido padre, permítame que le trate así, para mí, padre es todo aquel que crea vida, y, sin duda, un sacerdote lo hace en el plano espiritual.

Se ha recibido su carta negándose a jurar Bandera por motivos de objeción de conciencia. Me dirijo a usted, no oficialmente, sino en mi condición de católico, por si mis conocimientos del tema le valen para fundamentar y reconsiderar una decisión, sin duda, idealista, pero en el campo de la objetividad, errónea.

El Estado español tiene considerada la dificultad que para el sacerdote se le presenta al compaginar su condición de tal y el empuñar las armas, y así, el artículo 12 del acuerdo de 5 de agosto de 1950 con la Santa Sede, ratificado el 18 de octubre («BOE», número 322, de 18 de noviembre de 1950), dispone:

«El Estado español reconoce que los clérigos y religiosos, ya sean profesos, ya novicios, en virtud de los cánones 121 y 614 del Código de Derecho Canónico, están exentos de todo servicio militar.»

Esta es la razón de la existencia de la prórroga de cuarta clase, de

la que usted se ha estado beneficiando.

En consecuencia, no puede existir una objeción al Servicio Militar, puesto que usted está exento de él, y en el caso de ser movilizado sería para desempeñar su sagrado ministerio.

El Concilio V de Malinas (1937) declaró ilícita y reprobó la objeción de conciencia; en cuanto a la guerra, decía: «... si es verdad que a nadie le está permitido tomar parte en una guerra evidentemente injusta, también lo es, en la práctica, que ocurriendo la duda acerca de la justicia de la guerra, está la presunción a favor de la autoridad que manda, siendo, además, cierto que los súbditos no pueden tener medios suficientes para emitir juicios seguros en problemas de orden internacional, sobremanera complicados» (número 24).

Puede consultar Code Morale Internationale (Malinas, 1948) o Moral Internacional, de René Coste (Herder), o Moral Profesional, de Antonio Peinador, etcétera.

Si nos acogemos al Concilio Vaticano II, refugio de muchos que quieren ver en él una ruptura con el pasado del Magisterio de la Iglesia, éste, en la Constitución Pastoral, *Gaudium et Spes* (número 79), dice: «... ni se puede negar a los gobiernos el derecho de la legítima defensa, mientras no exista una autoridad internacional competente y provista de medios eficaces...».

En el mismo sentido está el radiomensaje de Navidad de 1954 del Papa Pío XII.

Pero más concreto es el Vaticano II, en la Constitución antes citada, refiriéndose a los objetantes de conciencia, dice: «... parece razonable que las leyes provean, con sentido humanitario, para el caso de quienes, por motivos de conciencia, se niegan a tomar las armas si aceptan otra forma de servir a la comunidad».

Parece deducirse, claramente, que la Iglesia Católica no admite la objeción de conciencia como una condición del católico, sino de algunos católicos, y, en este caso, siempre que, en vez de tomar las armas, sirva de otra forma a la comunidad.

Resumiendo estas consideraciones, en su caso concreto puede inferirse la siguiente conclusión:

A usted no se le obliga a tomar las armas, luego usted no puede alegar objeción de conciencia por tal motivo.

¿A qué es a lo que objeta entonces usted? ¿A jurar la Bandera? La Bandera es el símbolo de la Patria, y la Patria no es patrimonio del

→

Ejército, sino de todos los españoles bien nacidos, por ello, en el acto de la Jura, en múltiples ocasiones, no juran sólo los reclutas, sino hombres impedidos que por su condición de tales no pudieron, en su día, hacer el Servicio Militar y quieren expresar, con este acto, su amor a la Patria. Acuda algún día a verlos, yo le aseguro que se le ensanchará el alma.

El juramento no habla nada de empuñar las armas, sino de defender hasta la muerte, si fuera preciso, «en defensa del honor, independencia y del orden dentro de ella», valores a los que usted, sin duda, nada tiene que objetar.

La moral católica entre los derechos y deberes de los ciudadanos, el deber del patriotismo, definido como el amor y la piedad hacia la Patria en cuanto tierra de nuestros mayores y antepasados. Las principales manifestaciones son cuatro: amor de predilección, respeto y honor, servicio y defensa. Sus fundamentos teológicos están en la piedad, la justicia legal, la caridad y la gratitud.

No trato de enseñar, ni siquiera de polemizar con usted sobre el tema de la objeción de conciencia al Servicio Militar, solamente quiero darle el punto de vista de un militar, que es, y quiere ser, católico y que se considera honrado perteneciendo a una profesión a la que Jesucristo, Dios, elogiando al Centurión, la ha dignificado en esta vida. Le ruego que acuda usted a la virtud de la eubulia, para poder aconsejarse, antes de determinarse definitivamente, y sepa deslindar lo que es objeción al Servicio Militar, del que usted está exento, y por ello nada puede objetar, y el amor a la Patria expresado ante su Bandera, al que no puede usted renunciar, ni el Estado suprimir, por ser un derecho natural del ciudadano.

Su carta seguirá el trámite oficial. La condición del mozo objetante al Servicio Militar está resuelta actualmente y pendiente de que salga la correspondiente Ley. Su caso, al no estar previsto, necesitará un estudio legal de objeción a la Bandera, si es que, aun dentro de la moral más tolerante, es admisible tal objeción.

Le saluda en Cristo.

de la revista RECONQUISTA
ENERO, 1979 nº 346

8 CONTACTES

SEMINARI:

"la situació actual de les associacions de joventut a catalunya"

10-11 març 1.979

I. FINALITATS DEL SEMINARI

Davant de les perspectives que s'obren a les associacions de joventut com a conseqüència dels propers traspassos de serveis a la Generalitat, la TAULA DE JOVES DE CATALUNYA ha cregut necessàri convocar un Seminari on les associacions i moviments de joventut puguin reflexionar en comú sobre la problemàtica actual que ens afecta i tractar d'elaborar un quadre que es pugui oferir tant a les pròpies organitzacions com a l'Administració i a l'opinió pública, oferint una imatge real i actual dels problemes que ens afecten.

II. PARTICIPANTS

Estan cridats a aquest Seminari totes les organitzacions de i per a la joventut de Catalunya que no es defineixin com a organitzacions polítiques juvenils, la problemàtica de les quals respon a tot un altre contexte.

La participació serà limitada a 60 participants. Haurien de participar-hi, com a conseqüència, els més alts dirigents de les associacions, amb l'objecte de fer més eficaços els resultats. Hi podran participar un nombre limitat de persones de cada associació.

Les associacions participants poden ser o no membres de qualsevol Taula de Joves.

III. PROGRAMA

Bases

Definim tres espais:

1) Centralització dels temes.
   En aquest espai hi haurien intervencions que pretendrien posar en relleu alguns dels temes proposats pel Seminari, temes que seran apreciats des de tres punts de vista:
   - Presentació a càrrec del Secretariat de la Taula de Joves de Catalunya.
   - Intervenció d'un representant de la Dirección Nacional de la Juventud, del Ministerio de Cultura.
   - Intervenció d'un representant de la Direcció General de la Joventut, de la Conselleria d'Ensenyament i Cultura de la Generalitat.

2) Elaboració dels temes.
   Es proposen les següents àrees de discussió, que podem modificar-se o ampliar-se en el mateix Seminari si cal fer-ho :

   a.- Economia de les Associacions.
   b.- Recursos humans.
   c.- Recursos estructurals i organitzatius.
   d.- Relacions amb l'Administració de l'Estat i la Generalitat.
   e.- Coordinacions interassociatives i internacionals.

   Aquestes àrees temàtiques seran discutides per comissions de cinc persones com a mínim i quinze com a màxim, tractant el tema a partir de les experiències de cada associació , tot definint els problemes i necessitats i intentant definir quin és l'ajut exterior (de l'Administració o no) que es precisaria.

   Aquestes comissions hauran d'anomenar dos coordinadors i disposaran d'un temps mínims de sis hores. Els coordinadors seran els encarregats de redactar les conclusions de l'àrea.

3) Conclusions
   El text de les conclusions haurà de quedar redactat just abans de la sessió de clausura, on serà llegit a tots els assistents. Posteriorment, es publicaran conjuntament les intervencions inicials i els textes de cada comissió.

AGENDA 18

Pep

butlletí del C.O.LL.O.

SETMANA DEL 11-18 MARC

Reunió del dia 13

ORDRE DEL DIA

1. Informacions generals.
1.bis. Novetats sobre el cas Albert Pujol.
2. Seminari sobre la Juventut i "Projecte de Consell Municipal de la Juventut.
3. Acció davant Govern Militar. VALORACIÓ Noves propostes. DECISIÓ.
4. Macro-analisi. VALORACIÓ
5. Assemblea del M.O.C. VALORACIONS.

AGENDA ESPECIALMENT DEDICADA A L'ALBERT.

25 PTS.

"CON TODO CARIÑO..."

REUNIÓ DEL COLLO DIVENDRES 9.III.79

REUNIÓ DEL COLLO .DIVENDRES 9 DE MARÇ

- Informacions :

Entrenament els dies I7 i I8 de Març a la Roca de Muntanyola, prop de Vich.(mes informació ,Agenda nº I7).

Manquen 2 objectors per divendres i dissabtes de 2I h. a 6 h. del matí,Servei Civil del Guimardó,(més informació Agenda I7).

Bayt-al-Tagafa demana un/a mestra/e per donar casses de castellà o àrab (tenen nocions de castellà).Demaneu pel Moncho o en Bartomeu).

La gent que volgui subscriure's a "Caracol",son I50 ptas.Si sou un grup,es pot fer el gir postal plegats.

. Valoració de l'Acció:

- poca conexió entre la gent del COLLO
- manca de preparació técnica i psicológica
- no s'ha coordinat bé l'acció a nivell estatal,qui la faria i quan.Això donaria força a cada grup.
- Poca gent a l'acció i encartel.lats
- Decissions última hora, no tenir en compte situacións imprevistes (afegir-se gent nova a l'acció)
- Recolzament poc autonom (tot ho portava una persona)
- No es va tenir en compte situació Politica (Mort d'un militar)
- Actitud davant la policia en l'acció i a comissaria
- Poca claretat sobre desobediencia civil
- Cantar al cotxe cel:lular (alleujera la tensió)
- Clarificar l'objectiu estrategic de l'acció

ALTERNATIVES D'ACCIO:
- Fer un entrenament que funcioni a nivell tecnic amb reunions periodiques curtes informatives.
- Trobada amb tot el grup unes quantes hores abans de l'acció
- Conseguir una compenetració dins el grup
- Portar l'acció lo mes aprop del responsable del problema que denunciem
- Coordinació estatal previa conseguir una acció conjunta a nivell d'acció
- Fer l'acció al matí per raons tecnicas de difussió
- Si l'acció es a nivell de tots el grups de l'estat et radicalitzes molt mes i saps que tens molta mes força.

OBJECTIUS: L'acció ha sigut de"resposta" simple a una "agresió" (empresonament Albert). Hem de tenir claretat en les reivindicacións Tenim el DRET I RAO no estem pregant cap almoina.

&&&&&&&&&&&&&&&&&&

RECIBA LA "INCORPORACIÓN APLAZADA" EN SU PROPIA CASA!!!!

AYUNTAMIENTO DE BARCELONA

Junta Municipal del Distrito III

LA ÚLTIMA MODA EN "PAPERS OFICIALS" PER A OBJECTORS DE CONSCIÈNCIA.

DECLARACION Y NOTIFICACION DE FALLO

Reemplazo 197 **N.º** 1284

Sr. D. Luis SORREVIA VIDAL

calle San Elias, 11

6 n.º ..... , piso .....

La Ilre. Junta de Clasificación y Revisión de la Caja de Recluta n.º ....., en el acto de la revisión de su expediente de ..... del servicio militar activo comprendido en el n.º ..... del art. .....del Reglamento de la Ley General del Servicio Militar, acordó ..... el fallo de la Junta del Distrito y en su consecuencia le declaró incorporacion aplazada .....

Lo que notifico a V. en cumplimiento de lo dispuesto en el art. 213 del citado Reglamento, advirtiéndole que contra el mencionado fallo podrá recurrir en la forma y términos que se expresa en los artículos que se transcriben al dorso.

Barcelona, ... de ..... de 197.....

EL PRESIDENTE,

Mod. 321. - Exp. 234754 - IMP. HOGAR N.º 1 - PORT

3

C.E.S.C. COMISSIÓ ESTATUT I S.CIVIL

TAULA DE JOVES DE BARCELONA CIUTAT

El dijous dia 22 de Febrer a les 8 h. del vespre es va reunir la Taula de Joves de Barcelona ciutat als locals de l'Institut de la Joventut a Rambla de Sta. Mònica,8.

Hi assistiran diverses entitats juvenils, i en nom del COLLO en Xavier Such.Es tractaren els següents temes:

1) El Sr. Pedro Blanco,Director de l'Institut de la Joventut, ens va informar sobre Campaments i Albergues de la provincia de Barcelona, i ens donà documentació referent a les normes per a le seva utilització i una relació dels existents.

El Sr. García Saez, que va venir amb ell, i que es director dels Clubs Juvenils, va parlar d'aquests Clubs i de la seva finalitat. Es tracta de una colla de locals que hi ha a tot Barcelona per a la joventut, i en els quals es pot fer tota mena d'activitats, amb l'única condició de que siguin permeses per la Constitució. Es pot ser membre d'un Club individualment o bé col.lectivament (un grup ja constituit). El funcionamet del Club depend dels joves, que forman una Junta de Govern. La responsabilitat del Club la té un Director anomenat per l'Administració(es tracta d'un funcionari). L'Administració actua tan sols de forma subsidiaria.

2) Després de la marxa d'aquests dos senyors, es va informar del Seminari sobre la situació actual de les associacions de joventut de Catalunya que organitsa la Taula de Catalunya. La estança serà gratuita(paga el ministeri de Cultura) i es possible la financiacióndels viatges. Hi son convidades 2-3 persones per entitat.Tindra lloc a L'Espluga de Francolí el 10-11 de Març.

3)Es va passar a discutir les esmenes al Projecte de Decret de constitució del CONSELL NACIONAL DE LA JOVENTUT DE CATALUNYA. No s'en van presentar d'importants, i es va comentar la situació en la que es troba la Comissió Gestora. En aquest moment, està paralisada per motius polítics i de distribució del nombre de membres que la composen.

4) ES va aprovar la incorporació a la Taula de dos nous membres: el SETRAC (Serveis Estudiantins per al Treball,l'Amistat i la Cultura), i el Casal de la Joventut de Sant Andreu.

5) Ja està preparat el Estatut de la Comissió Municipal. Ens arrivarà aquest Estatut qualsevol dia, i tindrem que fer-hi esmenes que hem de presentar per escrit abans del 12 de Març a l'Ajuntament. Després, el dia 21 de Març a les 6 H. de la tarda i a l'Ajuntament, hi haurà una reunió de tothom per a discutir i aprovar les esmenes i el Estatut.

Els de la Taula de Barcelona vam acordar reunir-nos el dia 7 de Març a les 8 del vespre al mateix lloc (Rambles,8) per a discutir i posar-nos d'acord respecte a les esmenes que pensa presentar cada grup.

Amb això, es va acabar la reunió, fins el dia 7 que en farem una altre.

DEBAT

LO que pretendo con estas líneas es expresar mis ideas acerca de la línea de acción que debería tomar el MOC en función del momento político-social en que vivimos, a nivel nacional y yendo más allá de nuestras fronteras nacionales,con una visión internacional de la cuestión.

Si algo esta claro es que la vida está cada dia más jodida;las ideologías dominantes, autoritarias,castrantes y represivas aumentan en número de simpatizantes-víctimas.Sus métodos de captación son cada día más sutiles,pero a la vez,sus aparatos de control son más groseros,opulentos,potentes y eficaces.Los enfrentamientos entre potencias se vuelven cada vez mas sangrientos,duros y descarados.La carrera de armamentos se agudiza,al igual que la nuclearización del planeta.

La despersonalización del personal,la pobreza en la vida cotidiana,la falta progresiva de creatividad,la masificación,la cosificación de la vida ,el estúpido consumo como motor del proceso trabajo-produccion-consumo y en definitiva la adoración colectiva de la sociedad del espectáculo y la cultura de la muerte no hacen más que ratificar mi primera afirmación:EL PATIO ESTA MUY MAL.

Es con esta amplitud de visión como creo que deberiamos afrontar el problema que nos vincula al MOC,a saber,la oposición activa a un intento de militarizar la sociedad en base a intereses ideológico-económicos,intento que,por lo demas,esta obteniendo numerosos,grandes y satisfactorios éxitos.A partir de aquí será fácil valorar el tratamiento que los estados estan dando al problema de los objetores de conciencia:impedir a toda costa que éstos les lleguen a causar algún tipo de molestia real.Ante esta aplastante evidencia,¿acaso alguien espera que el parlamento vomite un estatuto que favorezca esta desmilitarización de una forma objetiva?¿Podemos confiar en una oposición cuyos partidos no sólo aceptan la existencia del ejército sino que lo ensalzan y pretenden reformar,cara a una mayor eficacia y "modernidad" en un marco de apoyo descarado a esa ideología dominante(léase consumismo,bienestar burgués,seguridad ciudadana, reivindicaciones puramente salariales,potenciación de la familia,división del trabajo, especialización y profesionalización,etc)?

Resumiendo,si algo no debemos esperar es un estatuto bueno o pasable,sino malo e inaceptable.Por lo tanto,pienso que hay que empezar a trabajar en una linea de INSUMISIÓN, es decir,como si el estatuto ya hubiera salido.Esto por supuesto no significa el olvidar la lucha por un buen estatuto con nuestros 12 puntos,el contacto con parlamentarios y las presiones cuando éste se debata;significa que a nivel interno debemos tener muy clara cierta visión del futuro inmediato,y en base a esta,actuar.

Esta linea de insumisión debería tender a cinco objetivos concretos:

1-TRABAJAR A NIVEL PARLAMENTARIO,exponiendo y razonando nuestra plataforma reivindicativa,explicitando a la vez el radicalismo del movimiento y por donde NO vamos a pasar;

2-POTENCIAR SERVICIOS CIVILES AUTOGESTIONADOS como forma de apoyo popular a nuestra lucha;

3-CREAR YA UNA FUERTE COORDINACION DE INSUMISOS a nivel estatal con fines claramente de acción,denuncia y difusión;

4-MUY IMPORTANTE;COORDINARNOS A NIVEL INTERNACIONAL con grupos de objetores e insumisos en base a acciones conjuntas;pienso que es imprescindible que el movimiento adquiera una dimension internacional.La coordinación inmediata debería ser con Francia,ya que la represión será igual en ambos estados;

5-DEFINIR EL MOVIMIENTO CLARAMENTE ANTIMILITARISTA,y llevar una acción consecuente con ello:denuncia de los pactos militares,campañas anti-bases yankis y campos de entrenamiento(tipo Larzac),denuncia de ventas de armas a otros países,proyectos de reconversión de fábricas de armamentos,difusión en general,etc.

Ahora bien,una línea de acción como ésta está siempre en función de los planteamientos personales de la gente,de su forma de vida cotidiana y de sus "aspiraciones vitales", de tal forma que para llevarla a término deberíamos coordinarnos no únicamente con fines "políticos"(objeción al servicio militar) sino con vistas a potenciar nuevas formas de vida(comunidades agrarias,producción artesanal,creatividad cotidiana,desarrollo del potencial humano,etc),objeción en definitiva a la alienación todopoderosa.

SALUD Y FUERZA

MARC - BARCELONA MARC 79

MARZO. 79

INTERNACIONAL.....

INTERNACIONAL (Perdoneu la passada).

BULLETIN DU CLICAN (Centre Local d'Information et de Coordination pour l'action Non-violente). Toulon.

Hem rebut aquest"bulletin" i un fullet adjunt sobre el Larzac. Passem a comentar-ho.

El Centre funciona amb el propòsit de fer "un atac en forma radical de la defensa armada", entenent-ho com un procès que derrueixxi il.lusions com aquelles que "l'exèrcit serveix per protegir a la població", "que l'exèrcit i les indústries militars son un mitjà molt útil per a la creació de llocs de treball".
Adjunten un informe-fullet de mà sobre el Larzac (adjunt a aquest comentari). Assenyalen com avantatges d'aquest informe:
-informació planera a l'abast del gran públic
-informa al lector i permet de convertir-lo en difusor
-proposa no solsament informació, sino els mitjans per ajudar i col.laborar en la lluita no-violenta contra l'institució militar; accions graduades segons les possibilàts
-pels grups: permet homogeneitzar informació sense perdre les característiques descentralitzadores dels moviments ecològistes i no-violents, alhora que poden fer-lo seu (segell sobre el fullet).

Parlen també de la "devolució de cartilles" en suport a Marc Fissore (al que és jutjarà el proper 8 de març). Devolucions que coincidiràn amb el judici (8'30 hores) devant del Tribunal Correccional de Toulon. Amb suport amb el mateix judici, poden escriure's cartes de protesta a M. President de la Chambre correctionelle du Tribunal de Grande instance, Palais de Justicie, 83 Toulon.
Es fan varies accions a Toulon en suport: el dia 7 de març, projecten l'estrena de la película "Les Bâtisseurs" de Philippe Haudiquet, sobre la vida quotidiana dels pagesos de Larzac.
Per cualsevol informació sobre els problemes legals a França de "la devolució de cartilles" escriure a: Christian Desplats, 14 avenue de Brignoles, Rougiers, 83170 Brignoles (a ell també s'el va jutjar el gener del 79 i se li demanà privació dels drets civils i multa).

Est'an treballant en els problemes dels barris sub-urbans: allotjaments, condicions de insalubiritat, acolliment d'emigrants,... Informacions del tema, escriure a Père Autric, L'Etape Place Maurique, 83100 Toulon.

Els objectors van de cul: a França és legal l'estatut d'objectors pero està prohibit el donar-lo a conéixer. Tenen un procès en curs per difussió (23 de gener). Informacions: Féderation des objecteurs, 51 rue de la Hache, 54000 Nancy.

Informen també que a França hi ha més desertors de la Legió que legionaris; les condicions per ésser legionari (per si algú s'hi anima):
-5 anys d'allistamen com a mínim
-oblidar-se dels noms i cognoms propis (això per constrenyiment, no per voluntat)
-retenció a la villa de destenació (a la de la caserna, vaja)
-prohibició en els tres primers anys de veure a la familia
-prohibició de casar-se o de reconeixer un fill...
Per informacions: Comité de défense des legionnaires, Petite Verrerie, 68150 Riberauville.

En què ens diferenciem d'aquest llogater en la nostra defensa armada Quina França deixarem als llogaters que ens seguiràn

L'EXÈRCIT i la creació de llocs de treball.

Una altra il.lusió ha d'ésser dissipada: que l'exèrcit crearia nombrosos llocs de treball. Segons uns estudis realitzats als Estats Units i citats per la O.N.U. en un informe sobre "les conseqüències econòmiques i socials de la carrera d'armaments", mil milions de dolars de despeses militars, comporten la creació de 76.000 nous llocs de treball. En canvi, si la mateixa suma afecta als problemes de tipus civil executats pel govern, els mil milions de dolars comporten la creació de més de 100.000 nous llocs de treball i, més encara, si és dirigeixen als sectors de gran intensitat de treball (poc capital necessari). Dit en altres paraules, les vendes d'armes i les indústries d'armament substrauen la creació de nous llocs de treball i fomenten l'atur.

PER una RECONVERSIÓ.

Afegim que una reconversió de les indústries militars (amb uns 280.000 treballadors a França) permetria la reorientació de la producció indústrial en un sentit més favorable al benestar de tots els francesos: transports en comú, energia solar i eòlica, mini central hidroelèctriques, tractors, material mèdic,...

Nosaltres no trovem, doncs, cap raó per acceptar els sacrificis que se'ns imposa en nom de la defensa armada i tampoc per acceptar que els pagesos del Larzac siguin apartats de les seves terres com ho han estat els de Canjuers.

També diem, que en cas d'invasió, els mètodes de la defensa civil no violenta, mal coneguts en França, serien més eficaços i menys sagnants (sens gran pesar és veritat) que la defensa armada.

És doncs , alhora legítim i de bona lògica, refusar un sistema de defensa costós, perillós, inútil i que sovint, també, té tendència a retornar-se contra el poble que preten protegir (vegeu l'Iran, Argentina, Xile, Uruguai, i ahir Grècia, Espanya,..).

El camp de Larzac és potser la Bastilla del segle XX. Ja ha arrivat l'hora de per conscients de la inutilitat de la defensa armada com és va ésser conscient en el segle XVIII de la inutilitat de la noblesa. Es hora que com a reclutes que tots nosaltres som, de voluntat o la força (les dones son així mateix mobilitzables per l'Ordenança sobre defensa del 7 de Gener del 59) som, ens organitzam , com ja en el segle passat s'organitzaren els obrers, com també ara començen a organitzar-se els consumidors.

Tenim els mitjans per aconseguir-ho: ja ara milers de dones i homes a França, refusent col.laborar amb l'exèrcit acceptant els riscs que la seva desobediència els fa còrrer , perque considerent aquests riscs menys greus que els que comporta la defensa armada. Cada ú, sigui quina sigui la seva edat, els seue mitjans, el seu nivell cultural, pot participar en aquesta lluita: son múltiples els mitjans per a fer-ho i a l'abast de la majoria.

Aquesta lluita no comporta un despreci als militars. És el sistema de defensa el que és posa en qüestió, no la calitat dels homes que s'hi troven lligats.

ELS MITJANS d'acció.

Si aproveu aquest informe, tots vosaltres podeu engrandir aquesta "bola de neu" donant-lo a llegir als vostres companys, amics, veïns, col.legües, o difondre'l sobre els parabrises dels cotxes. Per a cualsevol pregunta o encàrrec, podeu dirigir-vos a CLICAN, Boite Postale 624, 83053 Toulon Cédex. El pre dels fullets son de 8 fr la cincuantena, 59 fr els 500, 100 fr els 1.000 (ports inclús). Pagament: per CCP, xéc bancari o segells. Podeu tanmateix, considerar aquest fullet com un butlletí de vot contra l'extensió del camp de Larzac i enviar-lo al vostre diputat o al prefecte del vostre departament.

LARZAC: PER A QUÈ SERVEIX L'EXÈRCIT?

El projecte d'extensió del camp de Larzac és fonamentalment, un negoci d'especulació en el que s'hi troven implicades nombroses personalitats de l'ex-UNR-UDR. Així, una granja que en 1967 fou comprada per 90.000 fr, és revend a l'exèrcit -que la compra amb diners del poble-, per 900.000 fr en 1974.

Tot i considerant però que el camp de Larzac sigui útil a l'exèrcit, ens resta preguntar en què l'exèrcit ens és útil a nosaltres. Perque tothom sap per a qué serveixen els pagesos, pero per a què serveix l'exèrcit?

BALANÇ de la defensa armada.

. Quan s'examina objectivament els resultats de la defensa armada a França, hom constata una cosa curiosa. Des de 1800, ha estat atacada militarment cinq vegades: el 1814, el 1815, 1870 el 1914 i el 1940.

Els resultats de la defensa armada en les cinq agressions:

-1814. Desfeta total: França és envaida.
-1815. Desfeta total: França és envaida.
-1870. Desfeta total: França és envaida.
-1914... Victòria: tot el nord-est és envaït i anorreat; un de cada vint francesos és mort o ferit.
-1940. Desfeta total: França és envaida i solsament s'alliberarà quatre anys després, quan a la gran ofensiva estrangera s'hi aplegaràn civils en resistència interior.

PER QUÈ aquest balanç?

Aquest balanç històric no s'ex plica per una manca d'armaments o de valor. El fet cal buscar-lo simplement en que l'exèrcit, molt eficaç com mitjà d'agressió, d'opressió o de repressió, és totalment ineficaç com un mitjà de defensa de la població, del territori i de la llibertat. I això per la raó ben simple: el que ataca, té més possibilitats de guanyar si és que ha previst el lloc i el moment oportú i s'ha preparat. Rússia va aconseguir alliberar-se per ella mateixa de l'ocupació nazi, però les dimensions de Rússia son les d'un continent, i el seu exèrcit, pot retirar-se milers de km avans d'iniciar l'ofensiva. I això ho feu Rússia després de tres anys d'invasió i d'haver deixat als nazis un territori gran com tres vegades França. El balanç 20 milions de morts, un de cada le russos. Es això la població protegida?

I la defensa NUCLEAR?

Queda la defensa nuclear, diuen, que serà la defensa total. Pero, qué ens promet aquesta defensa el cas, on malgrat totes les previsions dels experts, la dissuasió no funcionés, i fóssim atacats? l'aniquilació total del nostre pais. No cal grans desgavells, per veure que la proliferació i la miniturització de les armes nuclears augmenten els rics d'una guerra atòmica.

Què passarà si els Hitler o els Amin Dada del demà tenen la bomba? Els nostres fills i nets és trovaràn realment protegits?

EL LLOGATER BOIG.

Que en pensaríem d'un llogater d'una casa que continués creient en l'eficàcia d'un sistema anti-robament, què hagués estat inútil quatre de cada cinq vegades, que hagués matat un membre de la seva família, i que hagués derruït una part de la seva casa, la única vegada que aquest sitema hagués funcionat? I doncs, la perfecció suprema seria fer saltar, dins, el lladre i la casa i els seus habitants?

Per a donar suport a la lluita dels pagesos de Larzac podeu:

-abonar-se al seu diari "Gardarem lo Larzac" (preu 30 fr a dirigir a: G.L.I. Potensac, 12100 Millau).

-encarregar una pegatina pel cotxe o moto de sosteniment de Larzac (preu 4fr a la mateixa adressa).

-informabions sobre l'especulació soferta al Larzac: dossier "Gardons le Larzac", nº 2. Preu 3 fr (mateixa adressa).

-reconvertir el 3% dels vostre s impostos en ovelles en lloc de convertir-los en missils, i redistribuint aquesta suma a l'Associació per la promocií de l'Agricultura del Larzac (A.P.A.L.). Les sumes rebudes han acoseguit fins ara de tenir autorització per a construir corrals, carreteres, conductes per l'aigua, una línea telefònica, energia eblica aprofitada per alimentar d'electricitat una granja, etc... i els pagesos tenen en cartera nombrosos projectes (per informacions dirigir-se a Vincent Roussel, Le Chesnoy 45200 Montargis).

-donar suport a aquells que retornen lá cartilla militar al Ministeri de Defensa o imitar-los. Aquesta acció pot fer que és reconegui un dret humà fonamental: el de canviar d'opinió. Actualment aquest dret no és reconegut, en materia militar, a aquells que han acceptat fer el seu servei nacional (per informacions, dirigir-se a Olivier Vial, BP 44-743000 Cluzes).

-Els joves per la seva part, poden informar-se sobre l'estatut dels objectors de consciència que permet fer un servei civil substitutori del servei militar. Podem dirigir-se a la Federació dels Objectors de Consciència, 54, rue de la Hache, 54000 Nancy o també a Objection, BP 70, 69201 Lyon Cédex 1.

-Si voleu informar-vos de sobre les possibilitats de reconversió de les indústries militars, demaneuho a MDPL, BP 2135, 34026 Montpellier, el dossier Ventes d'Armes (preu 6fr).

-Si voleu estar millor informats de la defensa civil no-violenta informeu-vos a CLICAN (adressa supra) l'estudi Exèrcit Armat o Defensa Civil no-violenta? (Preu 10 fr ports inclús, per CCP o xéc bancari a l'ordre de CLICAN, o en segells).

-I si no esteu d'acord amb el contingut d'aquest fullet, escriviu les objeccions que vulgueu al CLICAN. Tota carta sera contestada.

"Tenim la costum de no apreciar més que el valor militar,
Pero l'altre coratge, el valor cívic, l'hem oblidat.
I, és aquest i solsament aquest el que és necessari a la nostra societat.
És aquest i solsament aquest el que ens fa falta".

Alexandre Soljénitsyne.

NOTA: Traducció del francès per la Comissió d'Internacional.
Per a llegir l'original adresseu-vos a aquesta Comissió.

ACCIÓ

Barcelona, 7 de març de 1979.

ACCIO DEL DIMARTS DIA 6 A BARCELONA.

DESENVOLUPAMENT:

Comença a les 17.15 h. Tots ens posem els cartells quan entrem a la vorera del Govern Militar. Hi ha desincronització a l'entrada: mentre ja hi ha gent asseguda, d'altre gent encara entra. En Lluís i en Ramon intenten lliurar la carta coincidint amb l'acte de l'encartellament. Una mica de revolt al cos de guardia, encara que els P.M. no lliguen en principi una acció i l'altre. En Robert fa una fotografia i aconsegueix convéncer al PM que pot fer-la. El fotógraf de MUNDO DIARIO ha de lliurar el carret a la PM. Exigeix un rebut, que li fan.
Arriben 3 cotxes de Policia però no intervenen. La PM se'n desentén de nosaltres, però va fent marxar als que s'estacionen. Se'ls havia dit, als PM, que restaríem fins a les 19h.

Difussió: S'havia avisat a Mundo Diario i al Robert. També havia vingut una redactora de EFE. Ha fallat que no vinguessin més periodistes.

La policia ens ve a parlar, molt correctament. Arguments:

- l'acció ja és prou coneguda "ha corrido como la pólvora"
- ja hem repartit propaganda
- la gent ja ho ha vist i s'ha adonat
- si ho féssim a les Ramblas, no ens dirien res.

ens demanen una octaveta de les que repartim.
17.45h. La policia ens demana que deixem de repartir octavetes, que era, diuen, el que més molesta als militars. Un coronel ha sortit, però no ha parlat amb nosaltres sino amb la Policia. Deixem de repartir, i en Lluís i en Ramon s'asseuen amb tots. La policia ens ha dit que fins a les 18 h. podríem estar, però després vindrá la furgoneta. Li expliquem que estarem fins a les 19 h.
18. h. La PM dóna un fotógraf espontani i li demanen el carret.
18.15 h. Arriba un furgó per endur-se'ns. Ens demanen si volem col.laborar i diem que no. Ens anuncien que si no ho fem, se'ns acussará de resistència a la policia. Ens carreguen amb bastanta técnica i renegant. En Ramon aconsegueix que un policia rellisqui i estigui a punt de caure. Al Ferran i José Leon els agafen del cabell per pujar-los al furgó. Passiguen al Quim perque a un policia se li cau un botó amb l'esforç

Comentaris de la gent: "no hi ha dret que encara es facin aquestes coses"; sembla que l PM que havia demanat que ens anéssim, que el comprometiem, etc., comenta la carregada tot insultant la policia.

Cantem dins el furgó "vull ser lliure", "tots junts vencerem", i d'altres, a lo que el conductor respón frenant en sec per fernos caure. No fem comentaris, sino que seguim cantant.
18.30 h. Arriben a comisseria (Conde del Asalto). Ens demanen els DNI. Apareixen el Xavi R. i la Maita. Ens prenen les dades. Nosaltres col.laborem (també ho havíem fet al baixar del furgó). Demanen si tenim advocat col.lectiu i ens diuen que podem fer una trucada per avisar a casa. Ningú truca. Ens diuen l'acussació: "Desobediencia a la autoridad"
"Resistencia a la acción policial"

19.30 h. Francesc Farriols, Octavi, Lluís Bosch, Ferran Farré, i Ramon Nicolau resten a la garjola de "Conde del Asalto". La resta van a Via Layetana.
Anant-hi, al furgó, cantem "el soldat universal", "l'estaca", i d'altres. Cantem molt fort i s'emprenyen "que esto no es una discoteca!".
Comentari d'un policia a jefatura: "qué poco hombres han de ser para no querer ir a la mili"
Dintre ens posen cara a la paret, i ens criden d'un a un: ens demanen si hem estat detinguts ja abans i ens treun tot, excepte els diners i les ulleres, que ens demanaran abaix. Ens reparteixen entre 2 cel.les.
A Conde del Asalto són molt ben tractats. A les 9 h. pm arriba el Pelegrí i declaren els de Conde del Asalto. Un comissari diu que ens han agafat per comptomís, per l'assassinat del general a Madrid.
PREGUNTES DE LA DECLARACIO.

-Qué hacíamos en el Gobierno Militar con carteles en el pecho y la espalda.
-Por qué no hicimos caso a los requerimientos de la Policía Militar. Variants: La policía nos mandó irnos? Nos marchamos?
-Porqué no hicimos caso a la Policía nacional y nos resistimos a ella. Variant: considera que ofreció resistencia?

2.30 h. (dia 7) ens canvien de comissaries. Els de Conde del Asalto ara són a Vía Layetana, i part dels que hi eren a V. L. resten a Conde del Asalto.
10.30h. Ens porten al Jutjat de Guàrdia, on sense que hi fos el Pelegrín signen que estem d'acord amb la declaració feta a la policia, i que ens donem per enterats dels "resultandos" de 3 articles del código penal (¿el 422,433 i 436?)
11.15h. Surtim al carrer.

VALORACIO.

- Havíem d'haver previst que podia tenir més ressó del que esperàvem.
- No s'ha preparat com s'havia de preparar. Si s'hagués complicat no ens hauríem sortit tan bé.
- No s'ha valorat bé el moment polític (assassinat d'un general 2 dias abans)
- Manca de sincronització a l'hora d'entrar "en escena".
- Prevenre què fer si s'afegia gent (tal com va passar).
- Cal potser una sensació de "serietat" per part dels participants?
- Poca disposició de comunicació amb la gent que passava.
- Cantar al furgó és bó per esbandir els nervis.
- Plantejar-se fins on cal fer resistencia passiva.

Assemblea dels participants directes i indirectes en l'acció del dia 6 davant Govern Militar.

ACCIONS PARALEL.LES PER L'ALBERT PUJOL. MARÇ.79

Dia 6. Dimarts.

SALAMANCA: 15 O.C. es presenten encartellats davant del Govern Militar, però els fan marxar i se'n encartellats pel carrer. La policia, al cap d'una estona, els treu els rètols que portaven.

GIRONA: 8 O.C. fan una sentada-encartellada davant de la caserna "Alvarez de Castro" de 7 a 8h. de la tarda. Els detenen, fan resistència passiva, i s'estan fins a les 10h. de la nit del mateix dia al Govern Civil retinguts.

BARCELONA: 15 O.C. s'encartellen davant del Govern Militar a les 17.15h. Són detinguts per la Policia Nacional i empartats a comissaria, després de fer resistència passiva. Dormen a comissaria i declaren sobre les acusacions de "desobediencia y resistencia a la acción judicial". Al dia següent van al jutjat, hi declaren i surten a les 11.15h.

Dia 4.Diumenge.

TARRAGONA: 25 O.C. de Tarragona i Reus fan una encartellada davant del Govern Militar. No es produeixen incidents.

Dia 7. Dimecres

DONOSTI: 11 O.C. s'encartellen demanant la llibertat de l'Albert. Quan arriba la policia, el públic els xiula; carregen dons contra el públic, i després demanen als objectors que marxin, aquests es neguen i fan resistència passiva. La policia carrega sobre ells, els va fora, però no els detenen.

BILBO: De 5 a 7h. de la tarda fan l'acció a Bilbo. No es produeix cap incident ni els detenen.

DIPUTACIO PERMANENT DE LES CORTS: Es truca a en Martin Teval. Al matí, recalçat per en Solé Tura, els grups comunista i socialista han intentat incloure l'afer a l'ordre del dia. Al no ser majoria, no s'inclou a l'ordre del dia. Solé Tura (PSUC) declara que es tem que el que està reconegut a la Constitució no s'apliqui bé a la práctica.

TVE: Anuncien per les Notícies que en Martín Teval ha demanat explicacions al Govern pels esdeveniments de Madrid (Parla) i l'empresonament d'objectors.

VIGO: Es coneix la sentència del judici contra 5 objectors per negar-se a declarar davant del jutge aquest estiu. 1 mes de presó i 20.000 ptes. per 4 d'ells, i 6mesos i 20.000 ptes. per l'altre, per tenir antecedents.

Dia-8. Dijous.

TARRAGONA: Truca i diu que han enviat 2 telegrames, a Suárez i a Gutiérrez Mellado, demanant-els-hi la llibertat de l'Albert, reconeixement del dret d'objecció i dels Serveis Civils. També han contactat amb partits.

ASTURIES: Si l'Albert segueix a presó, faran una acció el divendres dia 9.

BURGOS: Es reuneixen avui, i decidiran si fan res dissabte o dilluns. No fan res dimarts per l'assassinat del general a Madrid.

CORDOBA: Es coneixen les accions del dia 6. 6 encartellats surten a les 18h. cap el Govern Militar. Van repartint octavetes. S'asseuen a les escales del Govern Militar i els diuen que surtin. Passen a la vorera de davant. Ve la Policia Nacional i els diu que marxin. Parlen però els treuen per ordre del Govern Civil. Ales 19 h. marxen repartint octavets (la policia els agafa part de les que els resten quan estan al G.M.). No saben si la policia els busca pel text de l'octaveta.

VALENCIA: Es coneix l'acció del dia 6. Surtiren 7 encartellats, però se'ls afegeix gent ne encartellada fins a ser-ne una vintena. Van anar per llocs concetreguts fins que la policia els demanà que paressin, cosa que van fer.

TERRASSA: Diuen que faran qualsevol acció diumenge 11.

BURGOS: També faràn una acció el diumenge 11.

Informacions rebudes fins a les 23h. del dia 8 de març a Barcelona.

Madrid ha demanat informacions per ells mateixos i també per AMNISTIA INTERNACIONAL.

Durant els dies 7-8 de març s'han localitzat uns 28 retalls de diaris en es comenten els fets aquests. Quasi tots els diaris han parlat de les accions, acenseguint-se un parell de primeres plànes.

DARRERA HORA: (12.III.79)
A Burgos ha anat bé l'acció; una dotzena d'encartellats s'han passejat per la ciutat durant més d'una hora, acabant per plantar-se davant de Govern Militar. Allà la policia els hi ha tret els cartells. No han estat detinguts.

COMUNICATS DE PRENSA

DIA.6 DIA.7

COMITE LLIBERTAT OBJECTORS
Casal de la Pau
C/ Bruc 26
T 3014939

Barcelona 7-III79

COMUNICADO DE PRENSA

A las 11'15 h.de esta mañana han sido puestos en libertad los 15 objetores de conciencia que ayer por la tarde protagonizaron una "encartelada" delante del Gobierno Militar en petición de la libertad del Objetor de concia catalán Albert Pujol Ximenes. Los Objetores fueron trasladados a comisaria y de allí a la Jefatura de Policía dónde pasaron la noche. Previamente en la Comisaria se les tomó declaración, en presencia del abogado, Antoni Pelegrí, acusándoles de resistencia a la acción policial y desobediencia a la autoridad; a lo que respondieron los detenidos que lo que habían hecho era"no colaborar" con la policía por que no se consideraban culpables de ningún delito .

Esta mañana a las 10,30 h. han sido trasladados al Juzgado de Guardia, donde tras reafirmarse en su declaración, fueron puestos en libertad.

Por otra parte ayer a las. 10 h. de la noche, fueron puestos en libertad en Girona, los ocho objetores detenidos por realizar en la tarde de ayer una sentada similar en los cuarteles de Alvarez de Castro de dicha ciudad.

Esta mañana un grupo de 11 objetores que realizaba una sentada en el Gobierno Militar de San Sebastián han sido disueltos por una carga de la Policía Nacional. Por otra parte en estos momentos (6 h de la tarde) otro grupo de objetores está realizando una sentada similar ante el Gobierno Militar de Bilbao, en solicitud de la libertad de Albert Pujol.

Por último esta mañana el ex-diputado socialista Martín Toval apoyado por Solé-Tura y el grupo comunista ha solicitado que se tratase en la reunión de la Diputación Permanente de las Cortes, el caso del procesamiento del objetor Albert Pujol.

El presidente de esta Diputación, señor Alvarez Miranda, ha rechazado dicha propuesta por no estar apoyada por la mayoría,

COMITÈ LLIBERTAT OBJECTORS
Casal de la Pau
C/Bruc 26
T-3014939

Barcelona,6-III-79

COMUNICAT DE PREMSA

Avui a les cinc de la tarda 15 objectors de consciència han dut a terme una "asseguda",que estava prevista fins a les 7 h., davant del Govern Militar.Es demanava la llibertat de l'objector Albert Pujol Ximenes,empresonat des de el dia20 de gener a Melilla.

Una estona més tard del començament de l'acció nombrosos membres de la "Policia militar"i la "Policia Nacional" han intentat dissuadir als objectors perquè marxessin.

A les 6'15 h.han fet acte de presència més efectius policials tot detenint els 14 objectors.Emportant-se'ls com a sacs cap al furgó que els conduiria cap a Comisaria,donat que han oferit resistència passiva.

Cal esmentar que la "Policia Militar"ha retirat els carrets al fotògraf d'un conegut diari barceloní i a un particular.D'altra banda ha prohibit la repartida d'octavetes informatives.

Una acció similar es va dur a terme el diumenge per la tarda a Tarragona sense que es produís cap incident;varen participar 25 objectors.D'altres accions similars s'han dut a terme a Burgos, Salamanca i Girona.

Cal recordar que l'Albert Pujol ve ésser empresonat fa un mes i mig.Se li ha obert "auto de procesamiento"per l'article 383 bis del "Código de Justicia Militar",cosa que no es feia des de fa un any i mig.

Aquesta detenció contradiu l'article 30 de la "Constitución" i la norma del ministeri de Defensa,segons la qual els objectors no són empresonats, ~~endarrera~~ quedant en espera de la regulació d'una futura llei.

Demà dia 7 els diputats Solé Tura i Martín Toval,a la reunió de la "Diputación Permanente de las Cortes",presentaràn el cas de l'Albert Pujol per tal de determinar l'anticonstitucionalitat del procés així com l'immediata llibertat de l'empresonat.

En el moment de redactar aquest comunicat,4 objectors dels detinguts aquesta tarda resten a la Comisaría i els altres no se sap on han sigut traslladats.

Bruc, 26, 2.°
BARCELONA-10

LLIBERTAT ALBERT PUJOL

El COMITÉ LLIBERTAT OBJECTORS de Barcelona, en coordinació amb altres grups del Moviment d'Objectors de Consciència de l'estat espanyol,

DENUNCIEM l'empressonament a Melilla de l'Albert Pujol Ximenes el passat 20 de gener al declarar-se Objector de Consciència, i l'auto de processament obert contra ell basant-se en un article del còdig de Justícia Militar que no s'aplicava des de fa 1 any i mig.

·La contradicció d'aquests fets amb la Norma dictada pel Ministeri de Defensa al novembre de 1977, segons la qual es concedia la situació d'incorporació ajornada als objectors, tot esperant que les Corts el.laborin una llei d'Objecció i Servei Civil.

·L'anticonstitucionalitat del procés, ja que l'article 30 de la Constitució accepta l'objecció de Consciència al Servei Militar.

I EXIGIM al ministeri de Defensa l'immediat alliberament de l'Albert Pujol, així com garanties de que no es tornaran a produïr casos com aquest.

·Al Govern, els partits i las noves Corts, que per acabar amb aquest llarg i inestable període d'espera, el.laborin una llei que reguli l'objecció d'acord amb les nostres reivindicacions. Es a dir: que el Servei Civil no sigui ni militaritzat ni militaritzable; que no es jutgi la consciència per cap tribunal, ni es discrimini cap motiu per a objectar; que el Servei Civil sigui d'interés popular, i la seva durada no ultrapassi la del servei militar, i derogació de la legislació repressiva envers l'Objecció.

Barcelona, 6 de març de 1979

OCTAVETA DE L'ACCIÓ

7 de Març 1979
MUNDO DIARIO

Protagonizaban sentadas en Barcelona y Girona

Objetores de conciencia detenidos

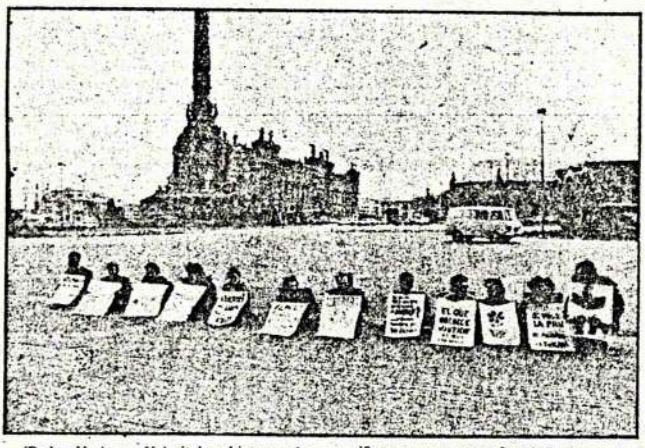

(Redacción.) — Veintitrés objetores de conciencia fueron detenidos ayer cuando realizaban una sentada en demanda de la libertad del objetor Alberto Pujol Giménez, encarcelado desde el día veinte de enero en Melilla. Estas acciones se desarrollaron paralelamente en Barcelona y Girona.

En nuestra ciudad la sentada se realizó frente al Gobierno Militar y fue protagonizada por una quincena de jóvenes que portaban pancartas alusivas a la objección de conciencia. En Girona fueron ocho personas las que manifestaron su protesta frente al cuartel Alvarez de Castro.

Alberto Pujol, el objetor preso, fue detenido en base a un artículo del Código de Justicia Militar que no se aplicaba desde hace un año y medio. «**Esta detención** —afirman los objetores— **está en contradicción con la norma dictada por el Ministerio de Defensa en 1977 según la cual se concede la situación de incorporación aplazada a los objetores, en espera de que las Cortes elaboren una Ley de Objeción y Servicio Civil.**»

(Foto: Pomells.)

ECONOMIA

	77	Fins al 5-12-78			Fins al 30-1-79			Total	CURS 78 - 79		
ADHESIUS	Al.	Al.	Al	Fac	Al	Fac	Tau		Al.	Fac.	TOTAL
Tanc-Tractor	10	379				10		399		10	10
Negres	788	338	351	22	50	245	47	3841	401	267	715
Rodons	492	243				68		803		68	68
Apaguem la Televiolencia	100	65						165			-
Anar a la guerra ...		239						239			
El que Obedece (Bens)		246				10		256		10	10
Desmilitarització		29						29			
Llibertat d'Expressió		302						302			
Lleida Grossos	55	10						65			
Lleida Petits		30						30			
Acció No-Violenta		15						15			
Sortim de la Prehistoria	88				10	18		116	10	18	28
Casal				5	40	14	50	109	40	19	109
Joguines Bel.liques						38	50	88		38	88
OTAN NO						10	15	25		10	25
Ondes Lliures							4	4			4
QUADERNS	xxx		xxx		xxx		xxx		xxxx		xxxxx
Que es la No-Violència	162	17		3	5			187	5	3	8
Mundo Obrero y No-Violencia		270	20	4		3	9	306	20	7	36
Que es l'Objecció de C.	192	464	22	9	20	4	10	721	42	13	65
La No-Violéncia y Politica	167	75	2	1	10		1	256	12	1	14
Manual d'Acció directa	192	66			5	1	1	265	5	1	7
OC Derecho y no Delito	20	5	2				1	28	2		3
Xirinacs			5				6	11	5		11
LLIBRES		xxx		xxx		xxx		xxxx		xxxx	
Agenda IRG			298	8	10	30	14	360	308	38	360
Drets Humans		130	40	1	4	20	9	204	44	21	74
Def. Armada-Def. Pop	5	15				1	1	22		1	2
N-V arma politica	5	19					1	25			1
OC Otro Servicio	3					1		4		1	1
Qué son los Obj. (Gaya)	43	561	25	6	9	6		650	34	12	46
Marxa de la Llibertat		27		2				29		2	2
Qué son las FAS (Gaya)	21	1						22			
POSTERS	xxx		xxx		xxx		xxx		xxxxx		xxxxx
Charlot						2	2	4		2	4
Pia		506	50			1	19	578	50	1	70
Gandhi	35	3				2		40		2	2
Chalamanc		11	105	1		8		125	105	9	114
Cursa d'Armaments	44	17						61			
Col.liflor (Exposició)		220	75					295	75		75
Calendaris Paper		11						11			
Drets Humans		13						13			
Diaz-Faixat	20							20			
Calendaris Roba											

S'ha d'advertir que aquestes xifres son molt inexactes ,primer perque del 77 i 78 es van llençar totes les factures i només ens han quedat els albarans ,i segon perque aquest any s'ha venut molt en taules però la gent no ha començat a omplir el Full de Taules (que és molt senzill) fins fa molt poc ,si us animeu a fer-ho la propera estadistica serà més complerta .

-Els adhesius més venuts son els negres i els rodons que evidentment son els més representatius i que hem de continuar tenint . Es clar però que quasi tots els adhesius que tenim ara ja els teniem al 77 ,cal doncs que comencem a pensar (i això els hi dic especialment als de difusió) en un nou adhesiu .

-Els quaderns ,tots,han baixat molt de venda l'ultim any doncs quasi no en queden ,però també son molt antics i caldria que fesim un altre que informi de la situació actual .

-Els posters és un camp que estem desaprofitant molt perque no tenim cap poster propiament d'Objecció ,i encara que els de la Pia i els de Calamanc es venen necesitem un poster d'objecció .

-Els varis son en general les coses que ens donen més diners ,aqui trobem els medallons ,nadales i samarretes que es venen molt bé i darrerament les postals d'Ahimsa que també funcionen.En aquest momenthem d'anar pensant en les roses de sant Jordi i en les samarretes per a l'estiu .

-En general cal dir que tenim un material molt antic ,i sovint sense gaire relació amb l'Objecció ,és per això que penso que ens hem de posar en serio a fer un adhesiu,un quadern i un poster , especificament d'objesció ,sense descuidar altres coses que puguin sortir .

-Els llibres es van venen però no en grans cantitats i ultimament molt poc per que quasi no en tenim .Hem de mirar de comprar més a Nova-Terra i potser a la Gaya .

-Hem de tenir en compte però que tot el que fem ara ho hem de lligar a la marxa que amem preparant .

M'agradaria poder treure conclusions més exactes i series però la poca fiabilitat dels numeros no m'ho permeten .

FEBRER.79
COMISSIÓ D'ECONOMIA

VARIS	///		///		///		///	///		///	
Medallons	41	48	13	4	10	27	4	147	23	31	58
Postals Ahimsa		22	67	1		2		92	67	3	7o
Samarretes		62									
Casc i Flor	9	30						39			
Nadales	508	478	20	5	149	952	286	2398	169	957	1412
Cendres		1						1			
Clauers	13	12				3	2	30	12	3	17
Xinxetes			26			11	80	117	26		106
Xapes	53							53			
Encenedors	33							33			
Bosses	3	5						8			

LA PAU DELS POBLES,

Cansó Internacional.

DEU MANAMENTS CONTRA LA GUERRA.

I.

Sempre, en totas ocasions
en tot temps, en tota terra
te oposarás á la guerra
ab ton poder y rahons.

II.

Cumplint la fraternal lley;
si á la guerra á anar te obligan
no obeheixis ja te ho digan
ton pare, 'l papa ó be un rey.

III.

Per apoyar als tirans
may armas fabricarás
antes bé destruirás
tot perill pels teus jermans.

IV.

Sols com recort de crueltats
de uns temps de dol y matansa,
espasa, fusell ó llansa,
conserva entre antigüetats.

V.

A ta dona y á ton fill
infundeixloshi 'l despreci
pel militarisme neci
que honrra y vida 'ns té en perill.

VI.

Per serne bon ciutadá
y mirar be per ta casa
usarás en lloch d' espasa
las eynas de treballá.

VII.

Parlarás sempre ab desdeny
de tota gent militar,
puig que en corrompre y matar
posa sols tot lo seu seny.

VIII.

Contra 'ls reys sempre anirás,
y per cumplir com á homa,
ab la paraula y la ploma
guerrra á la guerra farás.

IX.

Farás gran oposició
sempre á tot aquell tirá
que exércits demanará
pera colmar sa ambició.

X.

De general á soldat
no 'n tractis de cap manera
puig que son de tota esfera
butxins de la Humanitat.

——

Ten ben present, ciutadá
que aquell que en guerra insensata
á tons germans avuy mata,
no pot may ser ton germá.

¡Ciutadans!–salvem la nau
que 'ns ha de dú á firme terra,
diguem sempre *¡No mes guerra!*
¡Tots germans! ¡VIVA LA PAU!

AGENDA 19

butlletí del C.O.LL.O.

SETMANA DEL 18 AL 25 DE MARÇ

REUNIÓ DIA 20.III.79

ORDRE DEL DIA:

1. INFORMACIONS
2. ACCIÓ
3. ASSEMBLEA A.O.C.
4. ...

Dimecres 28; Acció, quina?

Abril 17-21

15 pts.

CRÒNICA

ACCIÓ. 6 MARÇ

ACCIÓ 6- M

Aquesta,es una narració amb tots els detalls técnics de l'acció i el recolzament,per tal de que tothom sàpiga quins pasos cal seguir en accions similars.

PREPARATIUS:

Divendres dia 3 anem a mirar la situació del lloc on es farà l'acció prenem nota del detalls técnics,policia militar que hi hà de guardia etc. Al vespre hi hà reunió preparatoria,asisteix poca gent.

Dilluns 5,es consegueix la clau del telefon;s'avisa al Robert (el fotògraf). Truquen de Madrid dien que no fa l'acció demà donat que han matat a un militar; tambe truca Bilbo, dien que la farà pasat demà dons demà hi ha vaga general i mobilitçacions a Euzkadi. Es fa al vespre un altre reunió preparatoria, pero hi assisteix poca gent.

Dimarts matí. Es redacta i es pica l'octaveta. Al migdia es va a Europa pres per dir que enviin un fotograf, i es truca a casa de la Regina Farre de Mundo Diario pel mateix motiu i perque ens guardin espai al diari. El Lluis torna a parlar amb el Martin Tobal del PSC ; el que diu que presentara el dimecres el cas ala Diputacion Permatent del Congreso.

A les tres trenta la gent va arrivant, es fan els cartells i es tiren les octavetes. S'avisa al nostre advocat Antoni Pelegri es fan les instancies que s'entregaran al govern Militar i a Capitanía General . L'Ana Alba s'envà a inspeccionar el lloc per sMi hi ha alguna novetat.

4'10 H. Es fa la reunió; els participans s'apunten amb una llista amb el seu nom y telefano hi a qui cal avissar i a quina hora en cas de detenció.

Els participans son tretze: Lluis Sobrevia, Pep Simó, José León, Marc, Ramon Nicolau, XavierOrmaneta, Ferran Farre, Jordi Más Françesc Farriols, Qim Vidal, Ana Alba i Tabi Caselles i Lluis Bosc de Girona.

De recolçament sols queden l'alex al Gansal i mix la Maite i el Xavi per anar"al lugar de los autos". Molta gent que es xi habia compromés per el recolçament no va aparexer fins una vegada

la acció. Aixo va ser negatiu donat que s'hi detenien a aquest dos hauria quedat tot penjat. Es desideix unitariament fe durar la acció de cinc a set i amb cas de que la policia detingui oferir resistencia pasiva.

INICI DE LA ACCIO

Es surt al carrer tots junts cap al metre; mentres es truca a la agencia EFE i el PERIODICO. El José León port a els cartells i les octavetes dins d'el cotxe. Es surt del metre, cada un agafe el seu cartell, van cap al Govern Militar hi s'aseuen sobre l'acera. El Lluis i el Ramón es dirigegen als P.M. de Guardia per tal d'entregar-lis la instancia i explicar-lis la acció que s'inicia. Surten bastans P.M.s i nerviosos, intenten disuadir i fer marchá als encartellats. "Me cago en diez, fáltan diez dias para que me lilencien i me vais a joder la mili" "Ya vereis lo qué es esto cuando vayais a la mili", diu un.

La P.M. intenta treure els carrets al fotograf d'el Mundo Diario el qual diu que sols ho fará si li entreguen un rebut; entre dintre el G.M. i surt al cap de vint minuts amb el seu rebut. L'hi han valat tambe les fotos d'una cua de un forn de pa hi sénva corrents per repetir la foto avants que es fagi fosc.

El Robert desde lluny, amb el Tele-objectiu hi cobert per el gru p de recolçaments fa vuit fotos, canvian inmediataments el carret. La P.M. està molt nerviosa. Arriven dos O.C. de Reus i es seuen al costat dels encartellats. Alguns d'aquests diuen que aquests es millor que marxin; al final es queden. El Robert va cap a la cera de Gobern Militar i fa una foto dels encartellats amb Colon al fons(la que va surtir al Mundo Diario), els P.M. el criden i li diuen que està prohibit fer fotos, ell li contesta que no es poden fer de cara l'edifici Militar, pero si de cara a Colon, "asi lo he hecho otras veces", es queden tallats i no diuen res, fa una foto dels asseguts amb els P.M. al costat, (la delAVUI) i s'en va tan panxo.

La P.M. diu que marxin o a les 6 la policia Nacional els detindrà, mentres dos dels encartellats reparteixen les octavetes entre els vianants.

A la poca estona de començar l'acció; arriven dos cotxes de la Policia Nacional, cap a les sis menys deu, arriva una furgoneta de Polcia Antidisturvis. Un noi que pedava per l'altre costat, fa una foto, i surt llençat un P.M. acaçar-lo, l'agafen iel porten din el Gobern M. Lá Policia segeuix insistin en que marxin: "Ya habeis conseguido vuestro objetivo, todo el mundo se ha enterado, asique marcharos o a las sei se os llevaran" ;"en elFONDO LO QUE quereis es que os detengan", etc. Poc a poc va arrvan més gent per el recolçament. La Policia prohbeix la repardida d'octavetes.

Els fotógrfos de les agencies EFE i EUROPA PRES, no han arrivat,els primers pero, han enviat a una redactora que pren nota de tot.

-I DETENCIO

A un quart de 7 arriva el furgo de policia, que es coloca sobre la cera del G.M. Començan a introduir als 15 assegutts amb molta técnica (será que ells tambe fan entrenaments?) dis del furgó. La majoria ofereixen resistenci pasiva. A n'el Ramon l'agafa un poli dúna estirada per la munyeca, Ell relaxa, mou i tanca la ma i la munyeca desliliuran-se del Policia que casi cau de cul; "Se ha hecho daño?" li diu el Ramon.

La majoria dels comentaris son favorables vers els OCs: "Parece mentira que la Policia haga esto", tambe es sent una vegada aquella de " claro si su religión se lo prohibe, por algo sèrà".

En el moment que sels emporten a falta d'una moto que segueixi al furgó, uns van cap a la comisaria de Conde del Aslto, i els altres cap al Casal. Lá Maite i el Xavi entren a Comisaria, i parlen amb els detinguts fents passar pels novios del Pap i l'Ana, (es notava masa que era cuento, pero va colar!) .

S'avisa al Pelegri per a que vingui, traslladen a deu a Jefatura per que a Comisaria diuen que no hi caben; previament els hi han pres els carnets d'identitat.Quan els portaven cap a comisaria, dins del furgó anaven cantan cançons. la policia per a que callesin franava en sec itots queien pel furgó.

Al Casal hi ha bastanta gent, es redacta el comunicat, es ci costila i s'envia als diaris radios i agencies,(8 nores de la tarda). Llàstima que sigui tant tard, donca als diaris de fora de Barcelona ja no podrà sortir. Un grup de gent va amb menjar cap a Comisaria i l'altre cap a Jefatura. Truquen desde Salamanca i Girona explicant les seves accions. Es truca a Europa Pres i Mundo Diario per informar de aquestes noves detencions de Girona. (9 de la nit)

A les nou comencen a pendre declaració davant del Pelgrí, els acusen de "Desacato a la Autoridad y resistencia a la ación policial". El Pelegrí diu que ningun que s'han resistit a la Policia , declaren també que no es consideran culpables de cap delicte i sols han exercit un dret de lliure expressió.

Quan sabem on estan els detinguts, tornem a trucar a la Regina Farré de Mundo Diario, doncs ha dit que li diguesim quan ho sapiguesim i ens comunica que sortirà l'acció a laportada. (10'30 nit). Truquem també a"CRONICA 2" que una hora més tard dona la noticia.

Per ultim truquem ales families dels detinguts. A la comisaria seguiran prenendeclaració fins a les tres de la matinada. despres els porten a dormir a la Via Layetana on els hi teruen els cinturons, cordons de sabates etc. Es convoca a la gent per demà a les nou i mitja al Casl per continuar el recolçament.

DIMECRES : DIA 7

A les 9'30 ens trobem al Casal.Comprem tots els diaris i sortim a tots. Uns van a Jefatura i els hi diuen que els trasl.laderan d'aquiuna hora.al jutjat de guardia. A les 10'30 es truca a les Cortes per intetar parlar amb el Martin Toval. La reunió es a les onze, pero encara no ha arrivat. Li deixem un recado explicanli les 15 detencions de Barcelona. S'inteta localitçarlo en el local de. Socialistes de Catalunya de Madrid Pero no conteten, tambe ho intentem al comite Ejecutivo del PSOE, pero el telefon no respon.

A les 10'45 son trasl.ladats al jutjat de guardia els detinguts. Sels informa de lo de Girona, dels diaris etc. Truquem al Pelegri.

A les 10, 40 es torna a trucar a les Cortes, es demana per a ell, pero no el troven, Sinsisteix iel busquen pel Bar i els passillos. Al final el loclitzen ies posa al telefon. Li expliquem l'acció i les detencions, diu que ja li han passat el recado, i ho presentarà a les Cortes.

A les 11'20 surten en llibertat els detinguts. anem al Canal i es ra la valoracio de l acció. Pel migdiàdiuen pel Mediario que el Martin tovai ha demanat a la Diputcio Permanent de les Corts que es tractés el tema en el ordre del dia, de un objector empresonat a Melilla i la detenció de 15 que protestaven a Barcelona. El Coic Tura si adereix hi ho de fensa pero al esser rebujat per UCD no s acepta.

Previament, a la una del migdia es pasa un primer comunicat per telefone a la agencia EFE anunciant l'alliberament dels 15. Per la tarda se passa un altre comunicat informan de lo del alliberament dels detinguts de Barcelona i Girona ;de locco de San sebastian i Bilbao i de lo de les Cortes.

Xavier P.

PER NOVES ACCIONS CALD DRA QUE LA GENT DE REC OLçament hi participi DESDE EL PRINCIPI PER DESCENTRALITCAR LA COS A. SI VOLEM L'AUTOGEST IO COMENCEM PER NOSALT RES MATEIXOS

ASTURIES

Asturies, I4-3-79

Salud tios:

¿Como están ustedes?....Nosotros tampoco

Os mandamos información de lo que se hizo aqui por lo del Pujol, por problemas diversos aqui se hizo la acción el viernes 9, la hicimos por la mañana por que por la tarde sólo están en el gobierno los soldados, asi que a las I2 nos presentamos un grupo de 4, 20 mitos más tarde aparecen otros 4, en este momento salian el gobernador y tres generales, los cuales al vernos huyen despavoridos hacia su guarida, aparece la policia nazi-onal y cuando estam intentando que nos vayamos aparecen otros 4 encartelados y abrumados por nuestra superioridad númerica tienen que retirarse, asi estuvimos hasta las dos, sin otro incidente que pedirnos el carnet 8 miembros de la "desaparecida" brigada politico-social.

Aqui van los recortes de la prensa, también nos sacaron en el programa regional de TV. o sea que a efectos de publicidad de puta madre.

En otro orden de cosas quisiera que me enviarais una lista del material que tengais editado (no importa que sea en catalán) y los precios.

A los del grup-antiOTAN, toda la información que mandéis de ahora en adelante enviarla a esta dirección, pues los de Oviedo no no van a tirar p'alante con ello y aqui si pensamos hacer lo que podamos, os envio un giro de I5o ptas para que me mandeis 2 dossiers a ver si llegan pronto. De momento nada más:

SALUD Y OTAN-NO

LUISMI GONZALEZ
C/ DIEGO DE ALMAGRO Nº 2 - 5º -C
VILLALEGRE- AVILES-ASTURIES TLFO: 571248 (FAMILIA)

Sentada ante un coche policial

Setenta objetores caminaron desde Santurce a Bilbao

BILBAO (EGIN). – Setenta objetores de conciencia protagonizaron durante la jornada de ayer una marcha a pie por la margen izquierda de la ría, para llegar finalmente a Bilbao.

A las diez de la mañana iniciaron su andadura desde Santurce, encartelados, recorriendo posteriormente todas las localidades de la margen izquierda, donde fueron colocando carteles y muñecos alusivos al tema general de la objeción de conciencia.

Esta marcha estaba dirigida, principalmente, a reivindicar un estatuto de objeción y la libertad de los compañeros detenidos, y en especial la de Alberto Pujol, juzgado por un tribunal militar cuando se declaró objetor en el transcurso del cumplimiento del servicio militar.

Al llegar a Bilbao, aproximadamente a las cinco menos cuarto de la tarde, realizaron una parada de un cuarto de hora, ante el cuartel de Garellano, para reanudar la marcha poco después.

En la Plaza de Moyua, ya en pleno centro del casco urbano bilbaino, fueron retenidos circunstancialmente por la Policía, siendo convidados a que se disolvieran, o serían detenidos. Rápidamente se reunieron en asamblea para decidir qué hacer, y en el transcurso del diálogo, tres compañeros que ejercían en calidad de fotógrafos del grupo fueron llevados al interior de un coche patrulla "Z", cuya dotación, al parecer, pretendía trasladarles a Comisaría.

Una respuesta inmediata de los objetores, efectuando una sentada delante del vehículo policial, evitó la retención de sus compañeros, pero la policía les abrió las cámaras y les veló los rollos de película.

Después, prosiguieron su camino hacia El Arenal, donde finalizaron la marcha minutos después de las seis de la tarde.

Durante la mañana de hoy, domingo, los objetores invitarán al ejercicio de la objeción a todos los mozos que han entrado en quintas y que serán tallados en diversos lugares de Bilbao, así como procederán también a colocar carteles alusivos a esta acción.

Pontevedra, 14 de Marzo de 1.979

¡Hola a todos!

Deseamos que esta carta sirva para recobrar fuerzas a los caminantes perdidos, que sea una bocanada de oxígeno. Somosun nuevo grupo de objeción que nace con ilusión en estas acogedoras tierras gallegas. Alguna gente llevamos algún tiempo en la N-V, para otros es su primera experiencia; estamos 2 objetores en situación de incorporación aplazada, Simón Molinero y Roberto Vidal.

Aunque lentamente, la semilla germina en todas partes, incluso - en sitios que, a priori, sería impensable. Nuestra gestación como - grupo ha sido muy lenta, pero pensamos que va a más. Este fin de semana habrá una reunión de O. de C. y N-V a nivel gallego para profundizar en nuestra situación, intentar un relanzamiento a nivel gallego y, sobre todo, lograr una comunicación, un contacto personal, más rico.

Da la impresión que el MOC está -estamos- enfermos; que no ha logrado librarse de la situación política del país, al igual que sucede a muchas otras organizaciones en la cuales la crisis de militancia es manifiesta. Ciertamente, en la represión, se sabía contra - quien se luchaba, había consignas claras, hoy todo es mucho más confuso, las luchas son menos gratificantes -ya no hay héroes-, es preciso tener fuerzas, tesón, recordar que, como en Itaca, es más importante el camino emprendido que la dudosa meta a lograr. Necesitamos una autocrítica, que nos haga evitar posados sectarismos, planteamientos a veces elitistas. Es preciso repensar el MOC, relanzarlo antes que las crisis personales, existencial ... el pasotismo en suma, nos aplaste. Porque, a pesar de todo, hay todavía un caldo de cultivo propicio, mucha gente que está buscando; porque parodiando a los políticos, llevamos el futuro en nuestra mente, intuitiva, visceralmente, porque esto puede saltar si sabemos utilizar el detonante adecuado.

Además, compañeros, como decimos en esta tierra, "o que non chora non mama", nadie nos va a sacar las castañas del fuego, y menos la UCD. Si nos pillas desunidos, débiles, el golpe será fuerte; hay que adelantarse, movilizar a la gente que nos apoya, servir de fermento en el seno del pueblo porque cada día está más claro que nuestra lucha -y la lucha por una sociedad donde la opresión esté reducida al máximo- será todavía muy larga.

Os enviamos también un extracto del resultado del proceso sufrido a 6 miembros del grupo de Vigo. La situación es absolutamente Rafkiana. El desarrollo de los hechos fue el siguiente: 1) Se encadenan, en Agosto pasado, en una plaza de Vigo, defendiendo reivindicaciones del MOC. Al ser detenidos, asumen la no-colaboración ante esta detención injusta (son arrastrados, golpeados en comisaría, se niegan a hablar con el juez ...), siendo puestos en libertad al cabo de unos días. El manifiesto que entregaban había sido difundido en Pamplona sin problemas. 2) Tienen juicio en febrero; son acusados no en función de su encadenamiento, sino por su no colaboración, por "desobediencia". Para Amador Barrios, la ¿¿ justicia?? pide mayor pena, por haber estado en la cárcel; en total, el juez pide un mes y 20.000 pelas por cada uno salvo para Amador, que pide 5 meses y las 20.000 pelas. 3) Una vez impuesta la sentencia, les cae a todos igual, salvo a Amador, a quien le clavan mas que lo que pidió el fiscal: 6 meses y 20.000 pelas. Se les ofrece generosamente eliminarles la cárcel, a cambio de xxxx no ser malos chicos durante un par de años, no reincidir, es decir un sucio chantaje.

Posiblemente este juicio sea significativo de por dónde irán los tiros en lo sucesivo, habida cuenta de los resultados de las elecciones.

PONTEVEDRA

VOLEM UN SERVEI CIVIL POPULAR

Company:

T'han cridat perque diuen que has de complir el «servei» militar.

Fins ara, a la societat civil has tingut veu i vot, encara que limitats. Quan entris dintre de la jurisdicció militar la teva veu i el teu vot s'hauran acabat del tot. Certament seràs un número més. Et trobaràs com en un col.legi de nens grans: tots uniformats, tots nets, tots en formació, tots numerats... I per a què? Per aprendre a utilitzar les armes. Et prepararan per a una possible intervenció armada. Contra qui? Quàn? Perquè? Això no t'ho consulturan ni t'ho respondran mai. I com que no tindras veu ni vot hauràs d'obeir a cegues unes ordres. Al servei de qui? Possiblement no sigui al servei dels interessos populars sino d'uns altres interessos. Recorda't de Xile i d'altres llocs com el nostre en que ha intervingut l'exèrcit per a frenar unes evolucions progressistes. Un exèrcit amb el qual ara t'obliguen a col.laborar. Tu saps també els milions que es gasten tots els països en els seus exèrcits i en els seus armaments. Tú saps també a on es pot arrivar en aquesta cursa d'armaments, cada vegada més costossos i més destructors. Però sabem també que tot això que es gasta per destruir pot servir per a construir tantes coses que manquen, aquí i arreu.

•

Es per això que els Objectors de Consciència proposem com a alternativa al «servei» militar un Servei Civil no militaritzat que tingui una durada igual a la del militar, en que es realitzin activitats d'interès popular que es centrin en els camps més desatessos: marginació (disminuits físics, deficients mentals, malalts crònics, tercera edat, marginació jovenil, infants abandonats...), educació i cultura popular, medicina preventiva, defensa de la natura, lluita per la pau...

Per tal de poguer dur a terme aquest Servei Civil, exigim que es possi en pràctica l'article nº 30 de la Constitució que regula l'objecció de consciència, a la vegada que denunciem al Govern que permet que l'Albert Pujol Ximenes faci un mes que està a la presó per declarar-se objector, així com altres casos anticonstitucionals que demostren que el dret a l'objecció de consciència encara no està REALMENT reconegut.

SI VOLS LA PAU
NO PREPARIS LA GUERRA

ENCARA QUE S'EM DEMOSTRES QUE FENT LA GUERRA; EL MEU IDEAL TINDRIA UNA POSSIBLITAT DE REALITZAR-SE, SEGUIRIA DIENT «NO» A LA GUERRA. PERQUE NO ES POT CREAR UNA SOCIETAT HUMANA SOBRE UNA PILA DE MORTS.

Louis Lecoin
Dirigent pacifista francès.

ARTICULO 30 - 2.- La ley fijará las obligaciones militares de los españoles y regulará, con las debidas garantías, la objección de conciencia, así como las demás causas de exención del servicio militar obligatorio, pudiendo imponer, en su caso, una prestación social sustitoria.

Ens trobarás al Casal de la Pau (Passatge de la Rasa, 15) de dilluns a divendres de 8 a 9.

COMITE DE LLUITA DELS OBJECTORS DE CONSCIENCIA DE TERRASSA - COMITE DE LLUITA DELS OBJECTORS DE CONSCIENCIA DE TERRASSA - COMITE

3

C.E.S.C. COMISSIÓ ESTATUT I S.CIVIL

Els díes 10 i 11 de març, s'han celebrat a l'albergue jovenil de la Espluga de Francolí (Tarragona) unes jornades de estudi sobre "LA SITUACIÓ ACTUAL DE LES ASSOCIACIONS DE JOVENTUT A CATALUNYA".

Hi han assistit els "maxims dirigents" de més d'una vintena de organitzacions jovenils (Escoltes, Centres d'esplai, OJE, Casals de jovent, Serveis d'informació i promoció d'activitats, Moviments cristians, etc.)

Varen parlar i mantindre col.loquis oberts amb els assistents, el Director General de Joventut de M. Cultura de Madrid i de la Generalitat. Va ser força interesant, però molt dens en quant a activitats i sessions d'estudi.

Els contactes i "proselitisme" amb aquestes organitzacions foren molt rics, aixi com l'alternativa de SSCC en organitzacions jovenils.

Es va plantejar com a punt d'estudi interesant la possibilitat de legalització, ja que els fins del COLLO i l'AOC, estàn dins de la Constitució, i aixó podría p permetre subvencions oficials per activitats, En el plaç de 1 mes, es tindràn al CASAL, les conclusions per escrit.

Lluis Sobrevía
Ramon Nicolau

"representants del M.O.C. de Catalunya al Seminari d'estudi."

Possible S.C.?

demandes

Som la Biblioteca Infantil del Barri Gòtic "Sant Just i Sant Pastor" (Lladó, 15). La vigilància de la sala i dels lectors necessita a més de la bibliotecària i de l'auxiliar, d'una altra persona que voluntàriament ens pogués ajudar. La Biblioteca és oberta tots els dies feiners, de 2/4 de 6 a 2/4 de 9 de la tarda. Les persones interessades a col.laborar podeu connectar amb nosaltres trucant al número de telèfon 302.68.25.

TROBADES

EQUIP 21

Us anunciem la trobada d'aquest trimestre:

Serà els dies: 31 de març i 1 d'abril.
a: la Casa de Colònies de Santa Ceclina (Vidreres).

Tema: "LA VIOLÈNCIA".
- Constatació d'una situació de violència.
- Nosaltres davant d'aquest fet.
- Taula rodona sobre la violència.

Començarem la trobada el dissabte 31 a 2/4 de 10 del matí. Sigueu puntuals !.

Cal portar el dinar del dissabte. Els altres àpats, els farem allà. També cal portar sac de dormir, flassada, instruments musicals, paper i llapis.

DEL BUTLLETÍ nº20 de SIPAJ (MARÇ.79)

PROPOSTA D'ACCIÓ

PROPOSTA D'ACCIO

OBJECTIUS
- Llibertat Albert Pujol
- No més detencions arbitràries
- Denuncia del judici i multes de Vigo
- Llei d'objecció amb punts bàsics ja!
- No al avantprojecte d'UCD

TIPUS D'ACCIÓ

Es tracta de fer una "encadenada" a la seu d'UCD-Passeig de Gràcia i una passejada per a tots els partits (parlamentaris o no) portant cartells(naltres,no els partits) i lliurant-els-hi un document en el que constés les nostres reivindicacions i objectius.

Com a alternativa, també es podria fer una ocupació dels locals d'UCD, però requereix més preparació i seria més reprimit.

VALORACIÓ.

Cal estudiar els càrrecs que se'ns poden fer, fent una o altra acció.

Estudiar què es fa si l'Albert ja és lliure divendres.

DETALLS TÈCNICS.

Es faria divendres 23, de 4.30h. a 8 h. p.m.

Ruta: ERC, PSUC, PSC, PCDC, UCD. L'encadenada caldria fer-la a les 17h.

TASQUES.

PREMSA: Comunicats, història, informes, contactes, ...	3 pers.
OBSERVACIO I CONTACTES:enllaços, gent amb moto, ...	6 "
COORDINACIO I INFORMACIO: informació, contactes resta l'estat, informació participants, consultes,...	4 "

MATERIALS: Cartells. (comprar-los i fer-los)
Cadenes i candaus.
Recaptació peles.

- Els grups, cas de decidir-se fer l'acció, s'haurien de comprometre ja avui i començar a fer les feines que es poden fer: inspecció llocs, llistes, preparació cartells, etc.

AGENDA EXTRA nº 1

RESUM
ASSEMBLEA MOC
24.25 FEBRER 1979
BARCELONA

15.-

INFORMACION ASAMBLEA M.O.C. BARCELONA 24 FEB 79

Ruedo de información de los grupos asistentes (25 grupos).

PAMPLONA (IRUÑA): Actualmente parados. Participan en las acciones a nivel de Euskadi. Asisten dos a la asamblea.

BURGOS: (asisten dos). Actualmente no hay grupo.

ZARAGOZA: (asiste uno). Colaboran con un grupo universitario de C.C. Empezarán a dar charlas dentro de poco. En las reuniones han llegado a ser 15-17. Partaciparán en acciones anivel de Estado.

CORDOBA: (vino Salustiano). Estan con la campaña de difusión, En el grupo son unos ocho.

LERIDA: (vino Pep). Grupo desecho. Hay algunos que han ido a la Mili. La gente está muy quemada.

REUS-MAS ROGER: (l'Enric). Son unos 25 ó 30 de por Tarragona.

VALLECAS: (asistió uno). En el grupo son cuatro.

CENICIENTOS: (vienen dos). El grupo antiguo casi no existe. Hay un grupo nuevo de cuatro personas. El servicio Civil se da por terminado.

GETAFE: (uno de los de cenicientos). Son dos en el grupo, uno de ellos O.C. declarado.

HUELVA: (vinieron tres). Son unos 11 en el grupo, de los que tres son O.C.s declarados. Campaña de difusión, charlas,mesas etc..

CASTELLON: (dos). Es un grupo nuevo que se esta formando ahora.

SALAMANCA: (asistió uno). Son un grupo de 7-8. Dos se declaran OCs (uno a lo mejor insumiso). Hasta ahora muy amuermados. Después de Semana Santa inician una semana de difusión por los barrios.

ALMERIA: (vino Juan Manuel). Está solo en Almeria, no hay nadie más

ASTURIAS: (Luis Miguel). Es un grupo de unos veinticinco. El grupo no funciona.

G.R.O.C.-BARCELONA (un representante). El grupo esta roto actualmente.

MALLORCA: (Lluis). Es un grupo de 11 OCs de los que tres son asturianos. No se funciona. Se hacen algunas actividades, participando de las acciones colectivas (como el caso Dragonera). Campaña de recogida de firmas.

DONOSTI: (vinieron cinco). Grupo de 10. Van haciendo.

MALAGA: (chico, a nivel personal). Grupo anterior disuelto, gente quemada.

TERRASSA: (tres representantes). Grupo estaba algo dormido trabajo a nivel local. Preparan un dossier para las Asociaciones de Vecinos.

CENTELLES: (Alfons). Son 8 en el grupo. Uno es OC. Trabajan junto con Vich. Llevan el trabajo de Legislacion Comparada Internacional.

BARCELONA: No se encuentra el metodo de trabajo y organización adecuado al tamaño del grupo. Entre las actividades:

- Participacion en la TAULA DE JOVES
- Congreso de Jubilados
- Proceso Albert Pujol

Se ha iniciado una tanda de debates de 10 semanas. Objetivos:1) clarificar a nivel personal. 2)Acercamiento a una posible definición.

Difusión: charlas semanales y una mesa.
inician la emision en RADIO LIBRE

BILBO:(vienen cuatro). Grupo de unos 8-9, pero en las acciones se juntan 20-30. Hay unos 25 OCs. Llevan una campaña de dinamización de grupos. Manifiesto politico sobre O.C..

Acciones:
- dos encartelamientos
- marcha DE SANTURCE A BILBAO (se tuvo que posponer por causa de la nieve)

CARACOL

Dos charlas: una antimilitarista y otra de O.C.

PORTUGALETE-VIZCAYA: (un representante). Grupo de unos diez, descentralizados de Bilbo, pero coordinados para la "Marcha".

Plan de trabajo: PROFUNDIZACION-MEDITACION-ACCION (se ha hecho sobre todo lo último -Acción)

Dos comunicados: - sobre violencia
- sobre O.C.

INFORMACION-2 ASAMBLEA M.O.C. BARCELONA 24 FEB 79

RUEDA DE INFORMACION DE GRUPOS -II

VIC (dos representantes). Son ahora 6-7 en el grupo. Han hecho una rueda con los partidos politicos. Animados.
USOZ (seis representantes). Son los ocho de siempre que habitan un pueblo deshabitado. Se coordinas con Iruña para las acciones

CONCLUSIONES DEL MODERADOR (JAVI-USOZ):

- Estan más animados los grupos nuevos que los antiguos.
- No se espera nada de especial hasta despues de las elecciones.

2.-NUEVAS DIRECCIONES

GETAFE (ANULAR NENUFAR)
C ALFONSO GONZALEZ GARCIA Tel: 695 98 92 (91)
C/Jose Antonio n.3 PORT
GETAFE (MADRID)
GyP JAVIER BENAYAS
C/ Escolano 87
MADRID -24-

ALMERIA
P,G,C JUAN MANUEL MARTINEZ AZOR Tel: (951)2406 98
C/ La Plata 29 Bis 4 Izq
ALMERIA -6-

VALENCIA (ADEMAS DE LAS QUE HAY)
C CAL-OBJETORES
C/Blanquerias 4
VALENCIA
GyC MIGUEL OLMEDA FREIRE
C/ Maestro Esteban Catalá
VALENCIA

CASTELLON
C OBJETORES
C/ Asau 8
CASTELLON
GyS JOAQUIN BUENO BOSCH
C/ Esteban Collantes 137
BENICARLO

SEVILLA
P,GyC JOSE ANTONIO POO Y MORILLA Tel: ( ) 63 27 63
C/ Lisbona 248
SEVILLA -6-

CADIZ
P,GyC SALVADOR URBINA TAFALLER Tel: ( ) 23 26 75
C/ Ferrocarril 13 piso 130
CADIZ

ASTURIAS
P,GyC LUIS MIGUEL GONZALEZ
C/ D.Almagro 2, 5º C
AVILES

3.-DOCUMENTACION DE SERVICIOS CIVILES (REGLAMENTOS INTERNACIONAL)

Enviar los reglamentos, originales o traducciones al grupo de Valencia (ver hoja de ESTUDIO):

SERVICIO CIVIL "DOMUS PACIS" Tel: (96)3 23 21 42
C/ Residencia Camino Canal 23
NAZARET (VALENCIA)

4.-M.O.C. -ACUERDOS Y DEFINICION DEL MOC

Como información para grupos que se han integrado recientemente, y para evitar malas interpretaciones, aquí va todo los que por el momento el M.C.C.ha acordado por unanimidad (su trabajoha costado):

EL M.O.C., HASTA AHORA, ES UNA ORGANIZACION DE OCs QUE PIDE UN ESTATUTO DE OBJECION (NO ESTA DEFINIDO EN NADA MAS)

• EL M.O.C. ELIGE COMO ESTRATEGIA DE LUCHA EL ANALISIS NO VIOLENTO,(SIN DEFINIRSE N.V. EN NINGUN OTRO ASPECTO)

• ACCION PARLAMENTARIA: SE VE VALIDO INFORMAR A LOS PARLAMENTARIOS. NO SE NEGOCIA NI SE PACTA. NADIE COM - PROMETERA A TODOS LOS OCs EN POSTURAS PARCIALES.

• PLATAFORMA DE LUCHA: PUNTOS BASICOS

•CADA UNO DA A LOS PUNTOS BASICOS EL ORDEN Y LAS PRIO RIDADES QUE LE PASE POR LOS HUEVOS

• SE ACEPTAN DOS METODOS DE LUCHA:
1- EL ESTUDIO, DEBATE E INFORMACION (PUBLICA Y A PARLAMENTARIOS) SOBRE OC O TEMAS QUE SE RE- LACIONEN.
2- LA ACCION DIRECTA, TANTO A NIVEL DE INFORMA CION COMO DE PRESION.

CADA UNO ELIGE SEGUN SUS POSIBILIDADES Y PREFERENCIAS,Y LAS DOS TENDENCIAS NO DEBEN BLOQUARSE MUTUAMENTE.

• EL M.O.C. NO ACEPTARA PUBLICAMENTE NINGUN ESTATUTO (YA QUE SIEMPRE HABRAN OCs QUE NO SE ACOGERAN).
EL M.O.C. RECHAZARA PUBLICAMENTE CUALQUIER ESTATUTO QUE NO ACOJA A UNA MAYORIA DE OBJETORES
A NIVEL PERSONAL: CADA OBJETOR ES LIBRE DE ACOGERSE O NO A LO QUE SALGA, INDEPENDIENTEMENTE DE LO QUE DECI- DA EL M.O.C. GLOBALMENTE.

5.-DETENIDOS

JOSE MANUEL PELAEZ SUARES
PRISION No 2 ALCALA DE HENARES
MADRID

Lleva tres meses de prisión desde Noviembre. Es un caso no muy claro: Dos años en el Cister; 6 meses con los paracaidistas, deserta. Contacto con los OCs. Escri be una carta a los superiores y se entrega como deser - tor.

ALBERTO PUJOL XIMENES
FUERTE MILITAR DE MARIA CRISTINA
MELILLA

Ha sido porcesado por el at. 383 bis ("Negativa a la pretación del Servicio Militar"). Ver en el dossier de Barcelona el auto de procesamiento y la carta que firmara a los militares (Hecha por el abogado Pelegrí)
En Barcelona piensan presentar recurso de Anticons titucionalidad delante de la Diputación Permanente de las Cortes.

EN BILBAO

Hay un OC que parece ser que ha sido conducido al hospital psiquiátrico. Falta Información.

DEBATE-CAMPAÑA ASAMBLEA M.O.C. BARCELONA 24 FEB 79

INFORME ANDALUCIA

En la asamblea de hace dos semanas en Huelva se decidió:

1 - LISTA DE REIVINDICACIONES ENVIADA POR CADA GRUPO (PUNTOS BASICOS Y MINIMOS UNIDOS)
2 - EXIGIR A LOS PARTIDOS POLITICOS QUE SE DEFINAN SOBRE EL TEMA

Como propuestas:

.Critica a proyectos zonales sobre Centrales Nucleares
Bases Militares

Sobre la cuestión de la marcha:
. Andalucía montaria una marcha intermitente (manifestaciones sucesivas en varias ciudades) en vez de una columna.
Sobre el ultimatum:
. La coyuntura no se ve necesaria para lanzar un ULTIMATUM.

INFORME EUSKADI

Informacion

Próximo fin de semana: MARCHA DE SANTURCE A BILBAO.

En las próximas semanas marchas en VIZCAYA, PAMPLONA, ETC. A cada marcha asisten todos los grupos de Euskadi.

Se entiende como una preparacion a la Marcha que durará un mes y medio.

Presión

Se iniciará cuando finalice el plan de Marchas.

NOTA: En Bilbao se ha trabajado sólo el tema de la Marcha, y no hay propuestas sobre el resto de la Campaña.

INFORME CATALUÑA

En la asamblea de Centelles (ENE 79)

Sobre el ultimatum:
. No lanzar por ahora ningun ultimátum (no comprometernos en cosas que no tenemos fuerzas para hacer.)
Sobre marcha
. Dedicarse hasta mediados de Abril a ENTRENAMIENTO
PREPARACION

ACCION 6 DE MARZO

ENCARTELADA DELANTE DEL GOBIERNO MILITAR

SOBRE LAS CONCLUIONES DEL DEBATE: VER HOJA DE RESOLUCIONES-ACCION, porque todo lo demás fue una paliza de mucho cuidado.

RESOLUCIONES-ACCION ASAMBLEA M.O.C. BARCELONA 24 FEB 79

1.-ACCION A NIVEL ESTATAL (DIFUSION)

Se decide hacer publico en todos los grupos un MANIFIESTO con dos objetivos: - informar y difundir los Puntos Básicos
- informar sobre la situacion actual de la CC

Dia de difusión del manifiesto para todos los grupos:

16 de ABRIL

Preparan la propuesta de MANIFIESTO Xavi (CCLLO-Barcelona), Rafa y Paco (Valencia).

Manifiesto (VER PAGINAS DE ACCION), pendiente de revisión por los grupos.

2.-ULTIMATUM

Se presentara - AL GOBIERNO
- A LAS CORTES
- A LOS MILITARES

Elaboración: la preparan Xavi (Bilbo), Ramon Nicolau (Barna) y Cfi (Zaragoza).

3.-OCUPACION DE LUGARES MILITARES

DIA DE LA ACCION: Dia de las Fuerzas Armadas
Coordinación: Bilbao

4.-ACCIONES DE PRESION A NIVEL LOCAL

Cada grupo se lo monta a su aire (Aprovado por unanimidad)

5.-MARCHA A MADRID

1- Se decide (31 a favor y 17 en contra) hacer la marcha CUANDO QUERAMOS
2- La marcha se hara entre LA SEGUNDA QUINCENA DE JUNIO-JULIO
3- Grupo coordinador de la marcha
USOZ
Dirección: MABEL ALONSO
VALLE DE ARCE
USOZ (NAVARRA)
4- Reunión del GRUPO DE COORDINACION
7-8-■ ABRIL

El grupo coordinador se encargara de elaborar un manifiesto de la marcha, sentar las bases y condiciones de los participantes, pedir a entidades y partidos su aportación, así como a individuos en concreto; preparar la propuesta de recorrido y convocar a los grupos y personas interesadas a una assamblea de organizacion de la marcha.

A la reunion de los días 8-9 pueden asistir grupos on personas del M.O.C. interesadas en trabajar en los preliminares.

6.-NEGATIVA A FIRMAR LA INCORPORACION APLAZADA

Hasta ahora los OCs que han sido "reconocidos" por los militares sa sido incluidos dentro de la "prorroga de 6a clase: incorporación aplazada".

El grupo de Vic (A.O.C.) presentará antes de la próxima asamblea un estudio sobre las posibilidades de hacer como acción de presión o de protesta una desobediencia colectiva a pertenecer a esta prórroga.

7.-PROXIMA ASAMBLEA

FECHA : 7 - 8 de MAYO

LUGAR : ALMERIA

ESTUDIO ASAMBLEA M.O.C. BARCELONA 24 FEB 79

PROPUESTA DE ULTIMATUM

Sr.....

Los O.C. no estamos dispuestos a seguir soportando la actual situación de:

a) No poseer un Estatuto de O.C. tal como dispone la Constitución
b) Llevar 2, 3 o 5 años en situación de espera angustiosa
c) Seguir siendo encarcelados y procesados por leyes militares
d) Soportar la situación de provisionalidad de los S.C. que venimos realizando desde hace 4 años, forzada por la falta de reconocimiento y medios económicos
e) El apoyo puramente formalista de los partidos, no plasmado en leyes en las Cortes.

El Movimiento de Objetores de Conciencia queremos:

a) Que las Cortes aproeben en la mayor brevedad un Estatuto de Objecion de Conciencia.
b) Que redacten dicho estatuto atendiendo a nuestra plataforma de puntos básicos que hemos hecho pública en numerosas ocasiones.

POSIBILIDAD I

Por todo lo anterior, les comunicamos que si no se presta en breve plazo atención a lo que pedimos, nos veremos obligados:

I- A abandonar los servicios civiles, dada su precaria situación
II- Salir a la calle (? -marcha a madrid)
III- Rechazar la provisionalidad de la incorporación aplazada; queremos ley ahora.
IV- Quemar la cartilla militar (los que no lo hemos hecho ya) puesto que no somos militares.
V- Ocupar lugares militares, para presionar y garantizar la libertad de los Objetores mediante un Estatuto.

POSIBILIDAD II

El M.O.C. advierte que estamos dispuestos a rechazar un estatuto que no recoja nuestras reivindicaciones básicas, y hacer público nuestro análisis del Servicio Militar en cuanto a su papel, contradictorio en un ejército moderno con la sofisticacion y especialización que comporta, demostrando que el fin real del S.M. es el encuadramiento de la juventud en un esquema de autoritarismo, machismo y violencia, impidiendo la investigación de otras alternativas de defensa popular

ESTUDIO-2 ASAMBLEA M.O.C. BARCELONA 24 FEB 79

POSIBILIDAD III

El M.O.C. ha iniciado una campaña de Movilización, haciendo diversas acciones públicas de presión para obtener lo arriba expuesto.

Exigimos, pues, una rápida respuesta ilustrada con hechos, y no sólo con palabras a todo lo que arriba les exponemos.

POSIBILIDAD A - Dios Guarde a Vd. muchos años

POSIBILIDAD B - Salud y libertad

MANIFIESTO A LA OPINION PUBLICA

La Objeción de Conciencia es un Derecho Humano que, desde hace ya años venimos reivindicando, para hacer así posible una normalización de la negativa a realizar el S.M. como única alternativa de defensa comunitaria de una sociedad repleta de otros muchos problemas acuciantes a los que también hay que prestar atención.

Desde Noviembre de 1977 rige una norma interna del Ministerio de Defensa según la cual los Objetores deben pasar a situación de "Incorporacion Aplazada" o "Licencia Temporal" en tanto no se legisle debidamente la cuestión. Esta situación, que viene a ser una especie de prórroga indefinida ha sido en algo más de un año violada de más de 12 casos con detenciónes de Objetores de Conciencia.

Los grupos del M.O.C. del Estado Español exigimos finalice este periodo de inestabilidad lo antes posible por medio de una ley que regule la Objeción de Conciencia teniendo en cuenta los siguientes puntos reivindicativos:

1.-Que la ley no discrimine ningún tipo de motivo para la objecion
2.-Que no juzgue la conciencia ningún tribunal
3.-Que no exista en ningún momento dependencia de la autoridad o jurisdicción militar
4.-Que reconozca el derecho a la objeción antes, durante y después del cumplimiento del Servicio Militar; tanto en tiempo de paz como de guerra
5.-Que respete los derechos civiles que corresponden a la situacion civil del objetor
6.-Que reconozca un Servicio Civil desmilitarizado, que no atente a los intereses de los trabajadores
7.-Que las actividades del servicio civil sean de interes popular y se centren en los campos más desatendidos.

ESTUDIO-3 ASAMBLEA M.O.C. BARCELONA 24 FEB 79

8.-Que el servicio civil se realice preferentemente en la región de origen del objetor.

9.-Que no exista discriminación alguna en razón de la prestación de un servicio militar o civil.

10.-Que la duración del Servicio Civil sea igual a la del Militar

11.-Que se reconozcan los Servicios Civiles realizados hasta el presente.

12.-Que se derogue la legislación represiva contra objeción

Exigimos que las nuevas Cortes legislen lo antes posible, teniendo en cuenta estos puntos, pues de lo contrario se intensificarán las negativas a la prestación de los futuros servicios civiles, creación de otros paralelos y movimiento de insumisos a esta legislación.

Asamblea del M.O.C.

DOCUMENTOS A CORREGIR ANTES DE LA PROXIMA ASAMBLEA. TACHAR LO QUE NO CONVENGA, AÑADIR, CAMBIAR.
SI ES POSIBLE HACED LLEGAR LAS PROPUESTAS AL CARACOL CON VELOSIDAD.

RESOLUCIONES-SERVICIO CIVIL ASAMBLEA M.O.C. BARCELONA 24 FEB 79

1.-PROPUESTA DE INCLUSION DE S.C.AUTOGESTIONADOS EN LA PLATAFORMA DE PUNTOS BASICOS

La propuesta la había presentado Cáceres, y como que el grupo no vino a la asamblea, nadie supo a ciencia cierta en que consistía

ASPECTOS POSITIVOS - El representante de Valencia dijo que no incluir el reconocimiento de ss.cc. autogestionados en el futuro es incongruente con la estrategia de S.S.C.C. del MOC.

ASPECTOS NEGATIVOS - El SS.CC. autogestionados es un arma de lucha, posiblemente la única, con la que se podrán hacer frente a los S.C. que nos pongan. Pedir que lo reconozcan es quitarle fuerza.

- Dentro de la estrategia de servicios civiles sí que habria que estudiar la posibilidad de que se puedan realizar S.S.C.C. fuera de entidades pero con subvención directa del Gobierno.

VOTACION = Se decide no incluir este P.E.

2.- ESTRATEGIA DE S.S.C.C. EN EL MOC

Antes de la próxima asamblea estará lista una propuesta global de estrategia de SSCC.

3.-ELABORACION DE UN REGLAMENTO SOBRE SS.CC.

NOTA EXPLICATIVA: Una vez salga el Estatuto de O.C., la comisión de SS.CC. (puede ser una persona en concreto) elaborará un REGLAMENTO DE SS.CC.
El Reglamento contendrá todos los pormenores del S.C. (instancias, permisos, presupuesto, instituciones en concreto etc...)

Se encargarán de trabajar el tema:

C.E.S.C. - Barcelona
SALVADOR - Terrassa
PACO - Valencia
SALVADOR - Pamplona

Esta cuestion no será tema de discusión en la asamblea hasta que no haya una propuesta en concreto.

COORDINACION: Todo el material sobre reglamentos, propuestas etc.. enviarlas al grupo de VALENCIA.(CAL)

- - - - - - - - - - - - -

TRABAJOS EN ESTUDIO

I-LEGISLACION COMPARADA (INTERNACIONAL)
La hace Alfons Giol, del grupo de Centelles (A.O.C.)

II-INFORME MEJOR ESTATUTO que podemos obtener según el techo que enmarca la constitución.
Lo hace la C.E.S.C. del C.C.LL.C DE BARCELONA (A.O.C)

III- Realizar un informe a los parlamentarios de las respectivas nacionalidades (=zonas, regiones, grupos etnicos...)

AGENDA 20

butlletí del C.O.LL.O.

SETMANA DEL 1 AL 8 D'ABRIL

REUNIÓ 3.IV.79

ORDRE DEL DIA

1. INFORMACIÓNS
2. DEMANDES SS.C.C.
3. PROPOSTA DE CAMPANYA

20 PTS.

PROPOSTA DE CAMPANYA

PROPOSTA DE CAMPANYA (aprobada a l'AOC) Barcelona, 3 Abril 1979

CALENDARI

17 ABRIL: Manifest a l'opinió publica
- Roda de premsa
- Repartiment manifest (carrer i metros)
- Enviar manifest a partits, entitats, personalitats, etc.

TASQUES A FER

- Impresió - Repartiment - Fer els sobres (500 sobres)

22 ABRIL
23 ABRIL: Venda de roses
- Taules de llibres

TASQUES A FER

- Comprarles - Anar-les a buscar - Netejarles i preparles (Això el dissabte)
- Coordinació amb els grups de l'AOC - Materials diversos (comprarlos) -

Taules de llibres: - Escollirlos - encarregarlos -coordinació.

25 ABRIL: Enganxada de cartells

TASQUES A FER

- Impresió - Estudi de rutes - Distribució de "brigadilles"
- Material: Cotxes, galledes, rodillos, cola, pals.

24 ABRIL: Entrenament i coordinació acció partits.

27 ABRIL: "PASSEJADA PER ALS PARTITS"
- Passejada per als partits parlamentaris catalans lliurant-t'als-hi un dossier informatiu
- acció a UCD

TASQUES A FER

- Elaboració dossier - elaboració ruta - entrenament
- pancartes - coordinació acció i recolzament.

28 ABRIL
29 ABRIL: Entrenament a SABADELL

2 MAIG : Jornada de AUTOCRITICA
Preparació MOC

2 MAIG ó
9 MAIG : RECITAL per aconseguir "peles" i difussió.

PROPOSTA DE CAMPANYA (continuació)

TASQUES A FER (Recital)

- Llocs i permisos - contactes cantants - propaganda
- servei bar - servei d'ordre - material: equip de só i llum, escenari - comunicat

5 MAIG

6 MAIG: Assemblea MOC a ALMERIA i olé sin ir más lejos
(Almaeria: Sus playas, su Sol, Sus Asambleas, sus muertos... los tuyos!)

... MAIG:
- Acció: (tancada/ocupació) a decidir.

... MAIG:
- Dia de las FAS: (enganxada de cartells/cercavila)

TASQUES A FER
- confecció cartell - impresió - distribució

... JUNY:
- Difussió i accions premarxa: -Cartells, etc.

... JUNY:
- Ultimatum
- Preparació marxa
- Marxem!! i... adeu!

... JULIOL:
- Ja som allá.(si el sol lo permite y la autoridad no lo impide)

&&&&&&&&&&&&&&&&&&&&&&
ESTATUUUUUUUUUUUUUUT
YA!

Barcelona, 3 Abril 1979

INFORMACIÓ

L'objector Manel Plà va morir sepultat per un alud de neu a la Serra del Cadi. El Manel venia pel Csal desde feia molt temps, si be de forma intermitent. Va participar a la Marxa de la Llibertat; va participar en el Collo fa ja mes de dos anys, en va encadenar davant del Govern Militar de Barcelona el 23 de Maig del 77 junt amb 34 Objectors, damanant la llibertat dels O.C. de Figueres.

Ara fa un any va participar a la fundació de la GANVA, que va deixar mes tard al trobar-se amb el problema de la OC. Al mes d'octubre va entrar en el Servei Civil de la Fonda Ripoll, y ultimament va traslladar-se a Vic

Se habían extraviado el pasado domingo

Mueren dos montañeros en la sierra del Cadí

Seu d'Urgell (Alt Urgell). — Han sido encontrados sin vida los cuerpos de los jóvenes excursionistas. Manuel Pla Roca, de 25 años, vecino de Barcelona y Dolores Vendrell, de 21 vecina de Pactell, que se habían perdido desde el pasado domingo por la noche en la sierra leridana del Cadí.

El hallazgo ha tenido lugar en el término municipal de Montellá, a unos 30 kilómetros de Seu d'Urgell. En la búsqueda de los jóvenes participaron la Guardia Civil, los bomberos y grupos excursionistas de Martinet de Cerdanya y Bellver. La búsqueda comenzó el domingo cuando los jóvenes, procedentes de Geronaux no regresaron al refugio de Prats d'Aguiló, donde debían pernoctar.

Los jóvenes recibirán sepultura en el cementerio de Bellver de Cerdanya.

D'altre banda Alex Curcó Quiñanero que feia la mili a mallorca dsde el 24 del 2 del79, va negar-se a obeir, i l'han tencat. Està en vaga de fam desde el dia 16. El problema es que ell no s'ha declarat objector. els seus amics intentaran convençal per tal de que deixi la vaga i es declari O.C. tindra que complir pero, la condemna per desobediencia.

Dolors Vendrell i Solé

nascuda al Portell (La Segarra)
el 2 de maig del 1957.

Manel Pla i Roca

nascut a Barcelona
el 26 de setembre del 1953.

Han trobat la mort
el 18 de març del 1979
a la Serra del Cadí.
La família i amics, us preguen
un record.

Bellver de Cerdanya

MUNTANYENCA 1

El blau, cel no és,
la roca ho és més.

La terra ha plorat,
el sol l'ha oblidat.

La negra quietud
de l'eternitat,
blanca i glaçada,
s'ha despertat.

Tens, el cos sent:
la terra el reclama,
el pic imposa,
el cap brama.

Balandrau *(Manel Pla)*

MUNTANYENCA 2

Què hi ha dalt dels cims cepats,
a la llum de les valls,
dins les profundes boscúries?

Què se sent quan el cel es fa infern,
la neu empresona,
el gèlid vent esgarrifa?

Qui en sap de l'amistat, la cara lluent,
la paraula fresca,
l'alegria que crema,
la pau que escalfa?

Germà:
—anem més enllà dels cims.

Fontalba *(Manel Pla)*

MUNTANYENCA 3

Fresca de fonda foscor,
font clara,
murmull de la terra molla
estovada,
lo vert es alt,
lo alt és xic,
lo xic soc jo que somric.

Barlongueta *(Manel Pla)*

REUNIÓ MARXA A MADRID PAMPLONA. 7.8 ABRIL

Bilbo.26 marzo 79

Salud. compañeros y compañeras!

Aquí el grupo de Bilbo, en una circular urgentilla. Pensábamos incluirlo en el nº2 de "Caracol" pero íbamos a andar todos algo agobiados de tiempo. (/as y /as perdón)

En la última asamblea del MOC en Barcelona, quedamos para hacer una reunión preparatoria de la famosa marcha a Madrid.

Se tomó la firme decisión de hacer la marcha en la segunda quincena de junio y primera de Julio. Ya es definitivo.

Para preparar la marcha hay una reunión en Pamplona los días 7 y 8 de Abril. Hay que estar a las cuatro de la tarde en la estación de autobuses de Pamplona. La reunión es para toda la gente interesada en la marcha.

Hay que llevar preparado el borrador del Manifiesto de la Marcha. (Un manifiesto en el que se explique todo el porqué y todos los objetivos de la marcha).

Y llevar preparado todo el guión de preparación de la marcha incluído en las actas de la anterior asamblea. (A buscarlos pequeños/as!)

Por si no estais a las cuatro en la estación la nueva dirección de pamplona es: Iñigo Puignau
c/Monasterio Iracha 72 3ºb
tfn: 260431
es provisional, sólo por un par de meses.

La gente que no pueda asistir, que mande todas sus ideas por carta.

Y nada más, pronto recibireis el nuevo "Caracol"

Ahora con mejor impresión, más páginas, a todo color, y ademas! sorteamos un viaje a Lourdes en silla de ruedas de lujo!

Pasar buena primavera y
fuerza!

¡Un abrazo a todo el personal!

Jaime

MADRID

BARNA

Madrid 19 de Marzo del 79.

El motivo de esta carta es informaros de un nuevo caso de objeción en Madrid que por ahora no conviene sacar a la prensa. Se trata de JORGE ANTON MARTINEZ que es de la República Dominicana, y se presentó voluntario a la mili, era cabo y le faltaban tres meses para licenciarse, uno de los cuales le correspondía vacaciones.

En el tiempo de mili fué madurando en la no-violencia y despues de leer a Lanza del Vasto y toner un contacto con nosotros, nos enteramos de que se había declarado objetor. Se encuentra muy convencido. Dispuesto a llevar su decisión hasta donde haga falta. Ahí va su declaración y la órden de ingreso en el calabozo.

DECLARACION:

JORGEANTON MARTINEZ declara ser objetor de conciencia por motivos religiosos y se niega a prestar servicio de armas y de ir en contra del ejército, y con actitud por convicción propia y de servir civilmente como se lo dicte su conciencia.

Grupo Ligero de Caballería nº 1 Getafe.Madrid.

ORDEN DEL GRUPO LIGERO DE CABALLERIA Nº 1 :

Artículo 1º :

En virtud de los poderes el código de justicia militar, vengo en deponer de su empleo al cabo de este grupo JORGE LUIS ANTON MARTINEZ por negarse al cumplimiento de los principios y fundamentos del ejército y, por tal motivo se le impone además, el correctivo de dos meses de calabozo, a espensas de lo que dictamine el juez.

EL COMANDANTE JEFE JOSE LOBO [redacted] GARCIA

Viernes 9 de Marzo de 1.979.

Hasta ahora el juez no ha determinado nada, por lo que es posible que en la mente de los militares del cuartel esté el no complicarsela vida y, una vez cumpla los dos meses de correctivo, el mes de permiso le licencien.

Ante esta posibilidad que, por ahora no se dá PUBLICIDAD AL CASO, para no obligar a las autoridades del cuartel a tomar una determinación judicial, o que le den la prórroga por objetor y, entonces tenga que hacer todo el servicio civil. Si los militares toman alguna decisión y es necesario pasar a la acción os lo comunicaremos.

Saludos y p'lante. Cenicientos, Madrid.

MURCIA

Murcia a 22_3_79

¿Qué tal gente?

¡Murcia da señales de vida!

Ante la imposibilidad que hubo de asistir a la ultima asamblea del MOC en Barcelona el pasado mes de febrero, os mandamos en breves lineas un mini-informe sobre la situación actual del MOC, numero de objetores con prorroga de incorporación aplazada y actividades que esta llevando a cabo el colectivo de Acción No-Violenta, que como sabreis se había desvinculado del MOC, aunque aquel acoja a algunos objetores.

Situación del M.O.C.

Después de finalizada la campaña navideña contra el juguete belico, las asambleas del grupo pro-objeción se han reducido a menos de media docena donde se ha tratado lo de siempre, medidas de presión para la salida del estatuto, difusión de la Objeción, servicios civiles...aflorando en todas ellas las distintas tendencias que habia dentro del MOC y que desgraciadamente impedian llegar a planteamientos y acciones unitarias, finalizando dichas asambleas en discusiones,(en terminos mas precisos: intercambio de sentimientos) respecto a la violencia, insumisión etc...

Con motivo de nuestra ultima asamblea y ante el cariz que estan tomando ciertos sucesos relacionados con nuestra problematica hemos ¡Al fin! COMULGADO en los siguientes puntos

RESOLUCIONES DE LA ASAMBLEA:

-Distribuir el comunicado elaborado en la última reunión del MOC en Barna. introduciendo una llamada a la acción, dirigida a todo el mundo(¡Es hora de hacer de nuestra causa una lucha popular!) La difusion del comunicado se hara por medio de panfletos en propia mano y a traves de comunicados a prensa y radio.

¿Por qué los Militares nos pueden MILITARIZAR y los Civiles no les podemos CIVILIZAR?

-Existe el proyecto de una amplia campaña de sensibilización popular que culminara con una mesa redonda con los partidos y AAVV (Experiencia ya realizada en Septiembredel 77 y que no alcanzó el grado de difusión deseado.

-Colocación de una s mesas para la difusión de esta problemática, recogida de firmas, en un plan testimonial, y huelgas -de hambre simultaneas (de 8 a 12 horas) e intermitentes

-Pedir al consejo Regional Murciano, organo rector del proceso autonomici, un estudio sobre las necesidades mas acuciantes de la región y sobre esa base elaborar un programa de trabajos civiles. No se trató nada mas.

OBJETORES EN ESTADO DE INCORPORACION APLAZADA

JAIME AGULLO.....Luis Aledo 1 Murcia ENERO 79
PEDRO PABLO MOLINA.....Luz 28 S.Jose Obrero Alcantarilla
MARTIN ZAPATA.....ENERO 79
DANIEL.....ENERO 79
PEDRO LAX.....Torre Romo 31 Murcia
JUAN PEDRO.....Totana (Murcia)
MANOLO...(Estos dos ultimos ya van para año y medio)

Por ultimo el Colectivo No-Violento viene realizando ultimamente una campaña en contra del posible ingreso de España en la OTAN el MOC participa tambien en ella, con motivo del aniversario de la creacion de la misma. Este colectivo integrado en su mayoria por gentes de comunidades cristianas populares sigue una linea de estudio y profundizacion en la No violencia a traves de la obra de Lanza Del Vasto.

Sin nada mas:
Un Abrazo.

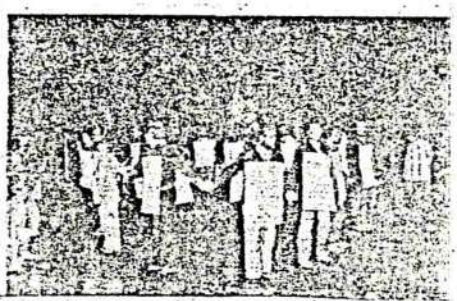

Un grupo de personas, de «Acción no violenta», se manifestaron ayer tarde por algunas calles de Murcia. Portando pancartas los manifestantes expresaban su oposición a la entrada de España en la OTAN, su protesta por la existencia de bases norteamericanas en el territorio español; su oposición a los bloques militares que llevan al mundo alrededor del suicidio nuclear; y su voluntad de abrir un debate popular sobre los temas de defensa.

...ntrada

1 SALUD PAZ Y AMOR "ESTAS PALABRAS EN BOCA DE LOS DIRIGENTES SON TITERES ODIOSOS, DIGNAS POR LOS HOMBRES EN LUCHA, SON LA VIDA QUE PALPITA EN NUESTRO CORAZON"

Objectors de consciència

AVUI 25-III-79

Solidaritat amb el poble argentí

En record del tercer aniversari del cop militar a Argentina, els objectors de consciència col·locaren ahir una pancarta de solidaritat amb el poble argentí davant el consolat d'aquella república a Barcelona, al passeig de Gràcia. (Foto Robert)

GANVA
(Grup d'Acció directá No-Violenta Anti Otan)
Casal de la Pau
C/ Bruc 26, 2º
tlf. 301 49 39/ 301 52 48

Benvolgut amic, agrairiem que per mitjà del voste diari o radio anunciessiu, les xerrades colloqui que farem amb motiu del 30 aniversari de la creació de l'OTAN. El calendari es el seguent:

Dimecres 4 d'abril, 8h. del vespre:
30 ANYS DE L'OTAN, audiovisual

Dijous 5 d'abril, 8h.del vespre:
MILITARITZACIO DEL METRO I LA MARINA MERCANT

Divendres 6 d'abril, 8h.del vespre:
MILITARIZACIO DE LA SOCIETAT

Dissabte 7 d'abril, ~~9h. vespre~~, 10 h.de la nit:
BASES MILITARS I ESTRATEGIA NORD-AMERICANA
audiovisual

LLOC:
POMPEIA-GRUPS
Riera de Sant Miquel,1bis. Metro Diagonal

CARTA DE LA JCC

JOSEP Mª RIERA MERCADER
Diputat del Partit Socialista Unificat de Catalunya
Secretari General de la Joventut Comunista de Catalunya

Amics:

Després de les eleccions de l'1 de març se'ns obra un período fonamental pel nostre país i, especialment, per a la joventut.

Fonamental, perquè s'haurà de desemvolupar la Constitució en lleis que han de conformar quin tipus de democràcia tindrem en aquest país.

Fonamental, perquè cal trobar solucions per la crisi econòmica I no les solucions que fins ara s'han aplicat. Calen solucions que serveixin a la gran majoria de la població i que s'encaminim cap un altra model econòmic.

Fonamental, perquè son els anys decisius per Catalunya. En aquest període, el més inmediat possible, hem d'aprobar el nostre Estatut, sense retallar; hem de fer les primeres eleccions al Parlament que configurin la Generalitat democràtica; caldrà fer tots els trapassos de serveis i competències que fagin efectiu l'autogovern.

I per els joves catalans, per totes les entitats, grups i moviments juvenils també entrem en un període essencialment important. Perquè caldrà convertir la democràcia en l'instrument capaç de solucionar els greus problemes amb els quals ens trobem, fer que la democràcia sigui sinònim de participació, de transparència, de possibilitats reals d'acabar amb la discriminació i marginació que avui pateix una gran part dels joves del nostre país.

Els comunistes, el PSUC i en concret la JCC volem fer realitat l'article 48 de la Constitució que diu: "Els poders públics promouràn les condicions per la participació lliure i eficaç de la joventut en el desenvolupament polític, social, econòmic i cultural".

I això s'expresa en les iniciatives amb les que pensem treballar en aquest período:

1) Posar les condicions perquè es fagi una política de govern al servei de la joventut des de tots els nivells. Des de l'Administració central, des de la Generalitat provisional avui i la democràtica demà, des dels ajuntaments. Això vol dir que hi hagi una política global per els joves i es compti amb els mitjans econòmics i administratius necessaris.

2) Promocionar l'associacionisme i la participació juvenil. Que vol dir d'entrada la derogació del decret-llei sobre associacionisme juvenil i promoure una nova llei que no sols reconegui aquest dret, sinó que ofereixi els ajuts necessaris des de l'administració. I que vol dir la constitució a tots els nivells de Consells de joventut (estatal, de la Generalitat i municipal) i propiciar la participació sindical i estudiantil.

3) Solucions als problemes més importants. En primer lloc, una llei contra l'atur juvenil dins el marc d'una política global contra l'atur. D'altra banda, profunda reforma de l'ensenyament com a servei públic fonamental. Tot un seguit de propostes orientades a millorar les condicions de vida del jove rural. I a conseguir que es fagi un servei militar diferent amb le ple reconeixament de l'objecció de consciència.

JOSEP Mª RIERA MERCADER
Diputat del Partit Socialista Unificat de Catalunya
Secretari General de la Joventut Comunista de Catalunya

4) I el nostre gran objectiu és fer realitat en aquest període l'article 10 de l'avantprojecte d'Estatut de que tot el que fa referència a joventut serà competència exclusiva de la Generalitat.

Aquests son els trets generals d'un programa. El que volem és que la nostra tasca quotidiana estigui orientada a aconseguir aquests objectius. Els comunistes tenim 23 diputats. En el Congrés n'hi ha 350. Això vol dir que caldrà unir esforços i aquest és el nostre propòsit.

Volem estar cada dia en relació amb vosaltres perquè pensem que estem d'acord en que aquests son objectius de la gran majoria.

Per això sabeu que ens trobareu a l' oficina parlamentària del PSUC, c/. Ciutat, 5 telef. 302 74 93, al local de la JCC c/. Canuda, 24 Telef. 302 22 64.

Josep Mª Riera i Mercader

Barcelona a 20 de març de 1.977

ANTIMILITARISME NO-VIOLÈNCIA-llibres

Documentacion bibliografica

PACIFISMO - CLASICOS

Todos los hombres son hermanos, Gandhi. Edic. Sígueme, Salamanca, 1978.

Historia de mis experiencias con la verdad (autobiografía), Gandhi. Monte Avila Editores, Caracas, 1971.

Guía de la Salud, Gandhi. Edic. Bellsolá, Barcelona, 1974.

La civilización occidental y nuestra independencia, Gandhi. Edic. Sur, Buenos Aires, 1959.

Gandhi, George Voodcock. Grijalbo, Barcelona, 1973.

Gandhi: Verdad y No-Violencia, T. K. Mahadevan. Edic. Sígueme, Salamanca, 1978.

El pensamiento político de Gandhi, Ana Fraga. ZYX, Madrid, 1971.

Gandhi y la No-Violencia, Suzanne Lassier. Edic. Paulinas, Madrid, 1978.

Gandhi, su pensamiento y su acción, Camille Drevet. Editorial Fontanella, Barcelona, 1962.

- **Gandhi y Marx,** K. Mashruvvala. Edic. Sur, Buenos Aires, 1959.

Peregrinación a las Fuentes, Lanza del Vasto. Edic. Sur, Buenos Aires. 1964.

- **Vinoba o la Nueva Peregrinación,** Lanza del Vasto. Edic. Sur, Buenos Aires, 1958.

Por qué no podemos esperar, Martín Luther King. Ayma, Barcelona, 1964.

¿A dónde vamos? Caos o Comunidad, M. L. King. Ayma, Barcelona.

La fuerza de amar, M. L. King. Ayma, Barcelona.

Martín Luther King, Joan Llarch. Edit. Juventud, Barcelona, 1970.

- **Espiral de Violencia,** Hélder Cámara. Edic. Sígueme, Salamanca, 1970.

Hélder Cámara, el arzobispo rojo, José González. Plaza & Janés, Barcelona. 1972.

NO - VIOLENCIA

Testigos de la N-V Activa, H. J. Schultz. Sígueme. Salamanca, 1972.

Otra Revolución: la Violencia de los No - Violentos, J. e H. Goss-Mayr. Fontanella, Barcelona. 1973.

- **La No - Violencia, arma política** (antología de textos). Nova - Terra, Barcelona, 1976.
- **¿Defensa Armada o Defensa Popular No Violencia?** (antología de textos). Nova - Terra, Barcelona, 1977.

La No - Violencia violenta, Pedro María Degegori. Paidós, Buenos Aires.

La denuncia no - violenta, José María de Llanos. ZYX, Madrid, 1970.

- **La No - Violencia, ¿tentación o reto?,** Gonzalo Arias. Edic. Sígueme, Salamanca, 1977.
- **No - Violencia y Objeción de Conciencia,** Frensae, Clement, Regamey. Edit. Fontanella, Barcelona.

Fundamentos de una Pedagogía de la No Violencia y la Paz, Lorenzo Vidal. Edit. Marfil. Alcoy, 1970.

El Sí de la No - Violencia, H. Seifert. MIR, Montevideo, 1969.

OBJECION DE CONCIENCIA

- **¿Qué son los Objetores de Conciencia?,** Juan Roca. La Gaya Ciencia, Barcelona, 1977.

Los Objetores: historia de una acción. Edit. Cares. Madrid, 1977.

Objeción de Conciencia: otro servicio (documentación). Edit. Don Bosco, Barcelona, 1977.

- **La Objeción de Conciencia en España,** Jesús Jiménez. Edit. Cuadernos para el Diálogo, Barcelona, 1977.

La Objeción de Conciencia, J. P. Cattelain. Oikos - Tau. Barcelona, 1973.

ENSAYOS

¿Qué es el Humanitarismo?, E. Regis. Edit. Mexicanos Unidos, México, 1969

● **Escritos sobre la Paz**, A. Einstein. Edic. Península, Barcelona, 1967.

El pacifismo revolucionario, Noam Chomsky. Tecnos, Madrid, 1976.

Proceso a la Violencia, J. M. Díez - Alegría. Mañana Editorial, Madrid, 1978.

Sobre la Guerra y la Paz, Hermann Hesse. Noguer, Madrid, 1978.

Autoridad e Individuo, Bertrand Russell. Fondo de Cultura Económica, México, 1973.

El Poder, L. Tolstoi. Folletos de «Tiempos Nuevos», Toulouse.

El filósofo y la violencia, F. Laplantine. Colección EDAF Universitaria, 1978.

La violencia y el Estado, Leslie Macfarlane. Edic. Felmar, Madrid, 1977.

Reflexiones sobre la violencia, J. A. Balbontin. Organización Sala Editorial, Madrid, 1973.

Diálogos sobre la Violencia, Angel María de Lera (selección de textos). Plaza & Janés, Barcelona, 1974.

¿Qué es la violencia?, J. L. Herrero. ZYX, Madrid, 1971.

Las ideologías de la violencia, K. W. Grudy. Tecnos, Madrid, 1976.

La Violencia. Editorial Desclée de Brouver (¿Bilbao?).

La subcultura de la Violencia: hacia una Teoría Criminoiógica, M. E. Wolgang y F. Ferracuti. Fondo de Cultura Económica, México, 1971.

● **Sobre la Violencia** (psicoanálisis), A. Storr. Ed. Kairós, Barcelona, 1973.

La violencia en el mundo actual, Centro de Estudios de la Civilización Contemporánea (Eds). Edic. Sigüenza, 1972.

Los encarielados (novela programa), Gonzalo Arias. Ruedo Ibérico, 1971.

La política de la experiencia, R. D. Laing. Grijalbo, Barcelona, 1977.

Reflexiones sobre la violencia, G. Sorel.

ESTUDIOS CIENTIFICOS

La agresividad, Dr. Pere Bofill. La Gaya Ciencia, Barcelona, 1978.

La agresividad humana, A. Storr. Alianza Editorial, Madrid, 1970.

La agresividad humana, Jacques Van Rillaer. Edit. Herder, (Biblioteca de Psicología, núm. 47).

El Hombre, entre la Guerra y la Paz, Santiago Genovés. Nueva Colección Labor, Barcelona.

Historia Natural de la Agresión, varios autores. Siglo XXI Editores, México, 1970.

Hombre y Agresión, varios autores. Kairós, Barcelona, 1970.

● **Violencia y Sociedad**, P. Barnoux y A. Birou. ZYX, Madrid, 1972.

Sociología y Violencia, E. Baselga y S. Urquijo. Edic. Mensajero y Universidad de Deusto, Bilbao, 1974.

Hombres y Evolución, J. Levvis. Grijalbo, México, 1968.

El origen del hombre y de la raza humana. El proceso del desarrollo evolutivo, U. Melotti. Edic. Villalar, Madrid, 1977.

● **El fenómeno Guerra**, G. Boutfioul. Plaza & Janés, Barcelona, 1971.

El comportamiento animal. Biblioteca GT, Salvat, Barcelona, 1975.

JOSE LUIS NAVAZO
Isla de Mallorca

BIBLIOGRAFIA

Primer Grup: el militarisme a nivell polític i econòmic.
-"Armamento y militarismo". Dieter Senghaas. S.XXI.
-"El capitalismo del Pentágono". Seymour Melman. S.XXI.
-"El libro rojo y el rearme". Enrique Ruíz García.Seminarios y ediciones.
-"La economía de la muerte".Richard J.Barnet.S.XXI.
-"La era del imperialismo". H.Magdoff. Ed.Actual.
-"Ayuda o recolonización".Tibor Mende. Ed.S.XXI.
-"El negocio de la guerra". Georges Thayer. Ed.Plaza Janés.
-"la carrera de armamentos". Enciclopedia del Mundo Actual.
-"La guerra civil mundial". Jacqueline Grapin. Monte Avila Ed.
-"Què és l'OTAN". C.A.N.V.A.

Segon Grup: el militarisme a nivell ecològic.
-"El arma nuclear. Su historia, fundamentos y efectos".Guillermo Frontela. Ed.Nacional.
-"La ciencia ante la amenaza nuclear". Varios. Fontanella.
-"La guerra química y biológica".Steven Rose. Ed.Fontanella.
-"Nuestro mundo en peligro".Milton Lertenberg.Ed.Dopesa.
-"La guerra sin fin". Michael T.Klare.Ed.Noguer,1974.

Tercer Grup: el militarisme a nivell psicològic i cultural.
-"Sociedad y Terror".Eduardo Haro Tecglen. Ed.Dopesa.
-"Agresión desde el espacio". A.Mattelart.Ed.S.XXI.
-"Comunicación de masas e imperialismo yanqui".Herbert I.Schiller. Ed.Gili.
-"El psicoanálisis frente a la guerra".Freud i d'altres. Ed.Rodolfo Alonso.
-"El filicidio".Arnaldo Rascowsky.Ed.Orion.
-"Filicidio, violencia y guerra".A.Rascowsky.Schapre.Ed.
-"La desmitificación de la paz y de la guerra". Franco Fornari. Dopesa.
-"Psicoanálisis de la guerra". F.Fornari. Ed.S.XXI.
-"La soledad del hombre".Gunther Anders. Monte Avila Ed.
-"El cor de l'home". Erich Fromm.
-"Psicología militar".Paul Maucorps. Ed.Paidos.
-"El discurso de la guerra. A.Glucksmann. Ed.Anagrama.
-"Comunicación e ideologías de la seguridad".A.Mattelart. Anagrama.
-"La ciencia y la institución militar".G.Menahem: Ed.Icaria.

THOREAU, H.D.: "Walden o la desobediencia Civil"

J. M. MULLER: "Estratègia de l'acció no-violenta"

LL. Mª XIRINACHS: "Subjecte"

LL. M. XIRINACHS: "Paquet d'esmenes a la Constitució"

QUADERNS PAX: - No-violència en la política
- Què és la no-violència?
- L'acció directa.
- Entrenament a l'acció no-violenta.

GENERAL GIAP: "Guerra del pueblo, ejército del pueblo" Ed. Era.

T. KLARE: "La guerra sin fin" Ed.Noguer.

ERICH FROMM: "El corazón del hombre" Fondo Cultura Económico

REALES ORDENANZAS MILITARES.

S. GENOVES: "El hombre entre la guerra y la paz" Ed. Labor

J. FORTES & R. VALERO: "¿Qué son las Fuerzas Armadas?" Ed. Gaya Ciencia

P. NOËL-BAKER: "Le désarmement, est aujourd'hui possible?" (Bibl.)

LA LLAUNA: "Petit dossier polític" (Bibl.)

VARIS: "Els Drets Humans" Ed. Laia (Bibl.)

M.O.C.: "Proyecto para incluir la O.C. en un punto constitucional con un estatus jurídico y en base a un servicio civil" (Bibl,)

7
ECONOMIA

ECONOMIAECONOSEVAECONOMIAECONOSEVAECONOMIAECONOTEVAECONOMIAECONOTEVA

SITUACIO ACTUAL

CONCEPTE	DEBE	HABER	
CAIXA ESTALVIS		80.802,-	
CAIXA POSTAL		2.406,-	
CAIXA COLLO		11.000,-	94.208,-
DEUTES GRUPS ESTAT		43.617,-	
" " CATALUNYA		34.870,-	
" PERSONES		35.554,-	114.041,-
DEUTE A NOVATERRA	8.400,-		
" A JOAN ROCA	25.750,-		
" A COPIART	1.363,-		-35.513,-
		Total	172.766,-
		Efectiu	58.725,-

QUOTES QUOTES QUOTES QUOTES QUOTES QUOTES QUOTES QUOTES QUOTES QUOTES

ES RECORDA QUE ESTEM A PUNT DE COMENÇAR ABRIL Y ENCARA NO S'HA PAGAT MARÇ.

L'ALBERT COMUNICA QUE AL FINALITZAR JUNY FARA VACANCES DEL GRUP D'ECONOMIA, PER TANT TOTA PERSONA INTERESSADA EN EL TEMA QUE S'INCORPORI A LA COMISSIO, PERQUE A L'ESTIU JA SAPIGA COM FUNCIONA TOT

ES DEMANEN IDEES A TOTHOM PER SLOGAN D'UN POSTER I DIBUIXOS PER UN ADHESIU.

DEUTES DEUTES DEUTES DEUTES DEUTES DEUTES DEUTES DEUTES DEUTES DEUTES DEUTES

AOC 31 MARÇ 1979

	MATERIAL		
	IGUALADA	(230,315,400,718,758)	9.545,-
	LLEIDA	(353,367.)	1.935,-
	GIRONA	(91,135.)	2.465,-
	MANRESA	(121.)	1.640,-
	MATARO	(105.)	2.200,- (PAGAT)
	REUS	(15.)	1.375,-
	TERRASSA	(147,154.)	2.143,-
	VILAFRANCA	(393.)	950,-
	SANT CELONI	(58.)	1.150,-
	BADALONA	(88.)	1.340,-
	PREMIA	(151.)	910,-
	LA GARRIGA	(21.)	3.225,-
	SABADELL	(142.)	1.245,-
	MALLORCA	(233.)	6.947,-
	SAMARRETES		
	SALLENT		2.000,-
	LLEIDA		500,-
	PREMIA		500,-
	TERRASSA		4.500,-

****

ES RECORDA QUE JA FA SIS MESOS QUE S'HAURIA DE HABER SALDAT EL DEUTE DE SAMARRETES ALS INVERSORS. -

****